晨報

THE MORNING POST

本報開設北京宣武門外丞相胡同中間路西門牌四號

中華民國郵務管理局特准立券掛號認為新聞紙類

第四百九十二號

電話南局一千八百六十號

本報今日出兩大張

本報價目

○本京派送每月大洋七角自取六角零售每份銅元四枚 ○本埠外埠每月大洋八角五分 函購每月大洋一元 同價 ○外洋每月大洋一元三角郵費在內 ○以上均逐日照寄 半年全年照算 空函訂報概不作覆 不收郵票

廣告刊費價目

第一日至三日每字大洋一分 第四日至七日每字大洋八厘 第八日至半月每字大洋五厘 半月至一月每字大洋三厘 三個月九五折 半年九折 全年八折 均以一百字起碼 封面論前價目另議 圖表木戳概按地位計算 刊資先付後登 以上均係五號字其四三二等號字另議

本報招請外埠代派處啟事

本報出版以來辱承各界歡迎銷路因以日廣惟各地來函訂報者每以不能就近購閱為憾茲為擴充銷路並謀愛閱諸君便利起見擬在各省省城及各商埠設立代派處如有願承辦者請即函商本社其報酬當格外從優此啟

明明印刷局廣告

本局設在騾馬市大街丞相胡同會經警察廳立案領有營業執照所有印機鉛字花邊材料等項俱新由外洋購來字畫端正印刷鮮明如蒙政學工商各界委印一切公私文件日報雜誌講義以及整部著述零星雜項無不定價公道交貨迅速以副 雅意 惠顧諸君向本局接洽可也電話南局三二六六號

律師劉崇佑啟事

鄙人現仍專任律師設事務所於北京丞相胡同中間路西電話南局一千六百二十二號凡以訟事及其他法律事件相托者請惠臨面談為幸

中義實業銀行廣告

本銀行總行設於東交民巷桂樂第大樓現已籌辦完備呈准駐津義國領事署註冊轉詳財政部農商部幣制局立案茲定於陽曆五月十二日陰曆三月二十四日開幕專營各種存欵放欵匯兌貼現抵押有價証券買賣各國貨幣以及一切商業銀行事務無不承辦交易格外克己手續務求敏捷以副惠顧諸君之雅意謹此廣告 總管理處電話東局一三八四 京行營業部電話東局一〇二三

歐戰全史下卷出版廣告

‖計四十餘萬言‖

本書下卷本定四月底出版現印刷雖竣而裝訂需時準五月十五日定可出書凡已購預約券者請屆時到原購處取書又此書上卷計四十余萬言較上卷尤為精富定價大洋一元五角外埠郵費加一郵票不收 北京亞洲文明協會啟

武進湯定之畫例

中堂 △三尺十元△四尺十六元△五尺念四元△六尺三十二元

單條 △四尺對裁八元△五尺對裁十二元△六尺對裁十六元

橫幅 △四尺對裁十元△五尺對裁十四元△六尺對裁二十元

團扇摺扇 △每柄四元

冊葉 ▲每方尺四元一尺以外酌加

繪圖 ▲每方尺六元 先潤後繪遠封加一

東城南小街羊尾巴胡同二十四號

愛的成年

晨報社叢書第二編　英國嘉本特著　厚庵譯

‖五月中旬出書‖預約以五月十日為限‖

這本書原名Love's Coming-of-age,是英國有名的Edward Carpenter所著的。這本書是論男女關係、非常精闢。從前本報登載第七版底時候、是名為「男女關係論」。現在又從新補譯出來。並且把不妥當底地方、修改過、又把省略過底地方、補譯出來。並且末尾又加上三大附錄、凡留心研究婦女問題、男女關係底人、不可不讀。要想知道我們所理想底男女關係底人、更不可不讀。

定價大洋五角、預約大洋三角、外埠購書或預約、每部須加郵費大洋五分。

發賣預約處 北京宣武門外丞相胡同 晨報發行部

（注意）

學術講演會啟事

本會定於五月十六日（星期日）在西城前京畿道國立美術學校講演茲將題目及時間列左

講演題目　美術的起原

講演者　蔡元培

時間　上午九時至十一時

講演次數　第一次

中國銀行緊要啟事

中國銀行各股東鈞鑒本行於四月二十四日遵章在江西會館開股東大會照歷屆辦法分送報告乃內有一部分股東謂報告不甚詳細主張延會其餘股東則謂本屆報告比較上屆為詳各股東遠道到會未便延會久待且一經延會恐與中行大局市面金融有關主張從速解決二說紛爭莫衷一是主席即以二說請各股東投票表決甫經投票之際忽有主張延會之股東四五人爭起守住票匭不准投票且有毆人舉動各股東大憤一鬨而散人數不足以致分配案未能表決發息不免遲延本總行對於各股東異常抱歉謹將詳情先行報告乞公鑒為幸 總管理處啟

合編司法法令輯要出版廣告

余棨昌 余紹宋 實用

司法部所編司法例規凡有關司法法令固已搜輯宏富惟卷帙浩繁檢索攜帶究感不便又係官書為體例所格就實際上適用之法律（如民刑訴訟律草案等）均未能登載讀者每憾焉本社深有鑒於此缺憾而設內容與司法例規絕不相同可以並行不悖現已出版每部訂三冊定價現洋五元五部以上照定價九折十部以上八折二十部以上七折外埠每部郵費加四角 北京琉璃廠公慎書局代售處 社會歡迎

▲以上代售處

旅京明德校友公鑒

本月九日（星期日）午後一時在中央公園水榭開旅京明德校友會成立大會屆時務祈到會為要

北京大學繪學雜誌

▲第一期陽曆五月十六日出版

要目 粉色畫數幅 銅版畫十餘幅 美術的起原（蔡元培） 美術之勢力（胡佩衡） 畫法同源（馮稷家） 中國山水畫（賀履之） 清代山水花卉之派別（鄭錦） 中國畫改良論（徐悲鴻） 西畫略說 西洋美術史 美術片談 ……

讀者多不……

定價大洋五角

發行所 北京大學畫法研究所

代售處 北京大學出版部

農商部有獎實業債券局廣告

本局為集股開辦銀行煤礦鐵礦以及紗絲茶糖各種實業計畫於民國四年已由農商部呈准辦法公布在案債券總額二千萬元分四期發行每次以極短期間提出債額金百分之三十二抽籤之分等給獎其所餘即時作為股本開辦別項實業一面將未中籤之債券收回換給實業証券凡持有証券者有享受該項實業紅利之權其中籤前五等者獎額可得現金二十萬元以至三萬元較諸各項儲蓄票固為空前之大利其不中籤債券即成營業之資代銷債券者既可照本局所訂章程當時取得相當之經手費又可於抽籤後一收集債券聚為絕大股本於公私均享厚利茲抽籤已經開幕第一次債券定於四月十號開始發行九月一日本局已經全國官紳士商男女各界如抱致富之宏願興業之遠謀者幸注意為除將本債券條例及施行細則經理規則另登報公布外並印訂多份函索即寄特此廣告 本局辦事處設於西城豐盛胡同門牌九號電話西局二千三百五十五號二千三百五十六號二千三百五十七號

再本局現為京師購買債券人便利起見特於前門外廊房頭條勸業場第二層前樓樓上設立分發行所專便零售無論分條全張均可向該所購取其購券滿百張以上者可仍來局接洽特此通告 電話南局一八二三號

鳴謝及徵文

敬啟者舍弟耀華不祿承北京大學學生會發起開會追悼於五月二日在第三院舉行并承各界以輓詞到會弔祭銘感實深謹此致謝至追悼錄現擬將所有輓聯輓詞祭文記錄付印惟家鄉方面輓詞收到尚未齊全須俟五月內追悼日後付印凡各界人士如有輓詞見賜者請於五月內寄至北京西四牌樓磚塔胡同三十四號寓宅以便彙印出書後當一律奉送 黃耀秋啟

公正週報出版廣告

▲諸君欲……公正週報出來了……請諸君一讀

▲諸君欲於時事有一正確之見解判斷乎？請讀公正週報

公正週報的特色（一）報中時論均自我主張無黨派門戶之見（二）報中文言白話均採名家著作（三）報中小說極饒興趣（四）報中文字均採世界新思潮每冊五分 ……

總發行所北京騾馬市大街三十八號電話南局二千三百十一號

分發行所北京琉璃廠中華書局 北洋書局 北京大學出版部 新華書局 青雲閣第一樓聚文齋 文齋書社 佩文齋 各書局

各埠代派處 天津中華書局 新民書社 南京共和書局 上海泰東書局 杭州 安慶 各大書坊

診療室

陝西巷南口　同濟大藥房附設

醫師　徐緒錢　莊秋 專治內科外科眼科耳鼻咽喉科花柳科

女醫師　葉振華 專治婦科產科小兒科

時間　上午九時至十二時　下午二時至五時

診券　普通二角　特別五角

出診　三元　接產十五元

快奪錦標

本號承銷各種獎券農商部實業債券慈善正副券浙江正副券湖北正副券安徽正副券河南正副券綏遠正副券湖南正副券均已到齊陸續開獎諸君速來購買勿失此發財好機會

騾馬市裕通銀號 煤市橋中三元錢舖謹啟

蜀華開幕廣告

本號現製出五色蜜餞糕點紅白衛生麩醋並代售火腿罐頭名酒紙烟等類裝潢精雅價值低廉芬整照顧一律歡迎其餘川貨俟運到時再行露布本號擇定陰曆三月初八日（即陽曆四月二十六日）開幕一月以內照定價九扣 開設宣武門外大街北頭路西電話南局一六六三

浙江興業銀行貸借對照表

公告第四十三號　己未第十三屆報告

貸

科目		金額	
股本總額	$	1000·000	00
特別公積金	,,	168·102	02
公積金	,,	128·459	61
備抵呆帳	,,	94·714	38
各種定期存款	,,	4·782·050	70
各種活期存款	,,	6·109·095	39
行員保險金	,,	22·847	92
行員保險準備金	,,	22·847	92
各種票據	,,	188·510	59
兌換券	,,	3·350·000	00
各種暫存款	,,	2·002·344	58
外埠同業往來	,,	87·557	84
房地產租戶押租	,,	9·077	78
未付紅利	,,	1·841	60
暫核利息	,,	44·412	30
本屆純益			
上屆結存 $ 4·572·68			
本屆純益 ,, 171·930·84	,,	176·503	52
合計	$	18·245·426	15

借

科目		金額	
現款	$	2·007·536	27
期票		8·670	05
存放他銀行及錢莊	,,	4·194·136	56
準備金	,,	3·350·000	00
銀行公會公共準備金	,,	40·540	54
抵押放款	,,	5·131·269	72
押匯	,,	74·309	30
拆票放款	,,	270·270	27
貼現	,,	78·103	60
往來透支	,,	443·522	49
信用放款	,,	586·126	84
委託各行代收款	,,	36·500	00
過期放款	,,	53·969	45
有價證券	,,	1·366·254	34
各種股份	,,	28·231	89
沒收抵押品		33	09
房地產	,,	444·291	67
器具費	,,	700	00
押租	,,	1·361	73
暫欠	,,	129·593	34
合計	$	18·245·426	15

北京銀行週刊出版預告

本公會現擬辦北京銀行週刊專載京津及北方各地金融商況以供同業者之參考注重事實不偏理論國外經濟情形亦博採詳載刻已着手籌備不日出版內容略如下列（一）北京金融及商況（二）外埠金融及商況（二）國外金融及商況（二）內外財政消息（二）雜錄（二）表類每週出一冊星期日出版定價每冊銅元四枚每月大洋一角全年大洋一元如欲閱者請向北京前門外西河沿北京銀行公會內銀行週刊發行部定購可也 北京銀行公會啟

中華滙業銀行啟事

本行現發行北京地名五元十元新鈔票與以前發行之舊鈔票一律通用特此廣告

最新出版 中國社會政策

何海鳴先生著述 西先製售大洋一元五角

本書迎合世界潮流所謂適用之主張容納國家社會主義一派之學說凡於中國未來的社會政策解決總論闡述統計勞働賦稅女工各問題莫不有透切之批評正確之主張 ▲內容 農業與工業勞働與勞動者 農業與工商業問題 勞働保護法 勞働者教育 婦女勞働問題 工業保險 疾病保險法 生活問題 勞働問題中之工商階級 ……

理問題 職業介紹所 國家整理 稅收歸一之制 ……

每部大洋一元五角 郵票代價九五折 北京琉璃廠西門外 ……

驥製 急氣……

……函山積不勝登載惟市井惡習著名之品必多方假冒藥之眞僞攸關生命賜顧者務須認明地址牌號庶不致悞 價每盒一元每料六盒五元大瓶二元 上海盆湯弄崔氏鑄香爐總發行所 北京前門外觀音寺青雲閣樓下崔氏辦香爐分發行所同啟

金……丹

……內痔外漏結核成管脫肛流血痛澈心肺速將此丹服之痛止痔消立見奇效輕者一瓶重者一料除根不復不發雙料兩瓶二元八角單料每瓶一元每料五瓶四元北京前門外觀音寺街青雲閣樓下崔氏辦香爐分發行所只此一家並無分館

羊角瘋牛身不遂癲狂妙藥　大洋五角

中外第一去根瘰癧丸

鑒好病者 本堂主人趙君文卿字鳳輝經警察廳考准行醫數十年頗有經驗且古聖……除痔症外科一切瘰癧痔漏目疾症花柳科一切在表在裏毒深淺症以上均可設法根診三門吊午後出診遠近酌收車費診脈處北京前門外西河沿中間路南門二百零九號

火靈丹

盈沉通氣膏

緊要新聞

魯案回文措辭含混

▲全文祇有百字
▲但云不能回答
▲靳揆辭職又擱置

政府對於日本最近催議魯案之答覆業已擬就回文初稿計七百餘字於日前閣議席上業已討論兩次結果刪改為三百餘字嗣由靳揆持赴團河經與段芝泉閱後磋商之結果僉以原文尚多枝節復刪為一百餘字當於昨日提出閣議陳次長因病未到當派外交部參事劉崇傑略為報告經各閣員討論之後以總理辭職暫行擱置至回文大意略謂中國為未簽德約之國對於日政府歷次依據德約所來之照會及釋文中政府以無所根據不能予以回答甚為抱歉　末段尚有無明事件多端措詞極為含混云

外交危急中之靳內閣辭職

靳氏辭呈已上‖主因在山東問題‖昨日雖出席閣議‖然已宣言決不再幹‖段合肥昨日回京‖徐樹錚勸周樹模組閣

日來喧傳之安福部借外交問題倒閣之說昨日竟已實現矣茲將昨夕所得消息種種彙誌如下

靳氏辭意決定之後已前日晚上提出辭呈昨日閣議靳雖暫列席然已對閣員宣言決不再幹并謝各閣員半年來帮同維持之厚意至其辭職之表面文章僅係病體未痊等語而總統已派員切實勸慰惟靳意頗堅恐此次決不肯復留云

又一消息謂此次靳總理辭職之原因全以財政與外交兩問題而起　尤以外交問題為其大原因因外部所擬定之對日回文詞甚含糊曾呈總統閱看總統頗不以為然當發回外部重行修改于本星期四日外部復將所修改者提出國務會議互相討論靳揆亦以該回文含糊其詞主張大加修改務須聲明對於日本所提之通牒完全拒絕不留絲毫餘地各閣員對於靳揆之意見雖有贊成者亦有不以為然而持異議者於是日閣議　以此而大有爭論致無　結果而散至前日靳揆見某方面對於外交方針仍無轉圜之望故不惜以去就爭之遂於前晚八時有向總統提出辭職之舉昨早總統即將其辭呈退還並致懇切慰勉之意靳揆經總統溫諭慰留之後昨日雖已照常出席國務會議惟於閣議席上即席又有退讓賢路之表明蓋以靳揆之對於魯案方針殊欲堅持到底而昨日之閣議關於回文問題又無何等之結果故頗引為焦慮故此後內閣之形勢當視外交方針之如何而定云

又一消息謂　靳總理近因魯案辦法與外部陳次長意見不合　又因中央財政無法維持乃決計辭職業將辭呈交由院秘書長郭則澐賚送公府經總統面囑郭氏原封帶回轉為勸慰　但靳揆意極堅決仍擬一次提出辭呈并在閣議席上發表必須退避賢路之理由　散會後又囑院秘書廳將辭呈送府惟聞總統仍決予挽留云

又一消息云靳總理辭意已決至此次求去之原因第一因外交困難第二因財政竭蹶上星期四國務會議後財政李總長以財政困難情形陳諸靳總理言外頗有不能再幹之意靳總理謂政局三日內便有辦法何必去心太急等語下台之意殆已露出矣至前日下午即命郭秘書長準備辭呈本擬昨日不出席閣議請田文烈代理出席田又趨避此事與陳籙同時請假靳總理祇可出席照例開議後靳總理即向各國務員宣言以外交財政種種困難情形身體病困萬不能支擬即辭職已陳明大總統可以照准等語各國務員均未發言遂即散會　至繼任內閣周少樸之說已然內定總統派袁乃寬前日赴團河商之於段合肥合肥對於靳之辭職周之組閣聞亦同意總統並請合肥勸周樸老出山合肥於昨日上午來京商議內閣問題並囑徐樹錚先向周氏代述總統勸駕之意　徐原擬日內赴庫因此暫緩數日云又聞合肥於昨日下午仍返回團河云

日軍欲進取蒙古

▲前進不已

日軍助謝米諾夫攻敗新黨以來屢次增兵兩軍　已達至五萬之多　當局昨接某方報告云日軍刻又向伊爾庫次克進攻並將謝軍分佈赤塔伊城一帶近日彼處頗有日軍進取蒙古之說云云當局得電後將向日使提出質問云

某國勾結土匪擾亂東路

▲慣習的手段

據青島本月六日消息云二日前某國軍官十一人到青島聞係某參謀部所派來聯絡山東著名之匪魁每日成群結隊游行市街避中國密探調查等日內　即與此等匪魁二十人喬裝赴滿洲令匪在中東鐵路一帶騷擾以便藉口攘奪該路　據謂已有如山東之故事也

又一消息云某國近自其國內之某機關派出多員來至某島勾結魯省之各悍匪　譚子明胡壽山劉金山等共數十名潛赴北滿中東兩路勾結鬍匪志在搗亂兩路治安及毀壞軌道橋梁電綫　日前華官聞此警耗已着手防範云云

我國實行撤兵

▲本月四日開始
▲歲埠尚留一連

我國撤回俄境駐軍已由院部電令　宋支隊長煥章遵照實行聞宋部奉電之後即于支日（四日）開始撤退陸續開抵雙城子現歲埠僅有　華軍一連　留守辦事處　其關於保護華僑事宜經李高等委員商由日軍完全負責　昨日當局已接宋支隊長來電報　撤退情形云

朱爾典對中國之評論

布爾塞維克不易侵入‖中國已有強固之輿論‖所缺者無人為之指導

倫敦四日電云前駐華公使朱爾典已抵倫敦對人言布爾塞維克主義在中國當不容易侵入蓋中國關於土地之法律尚善其農民所耕之田地乃直接受之於國家也　中國現時極望英美出為指導英美亦欲中國國家秩然有序以為戰後各國商務發展之場中國近來已有強固之輿論　惟所缺者無人為之指導耳云云

美國亦發生經濟恐慌

▲工業已漸見停滯

倫敦五日電云紐約電云　美國現發生一種經濟與實業之一恐慌聞工業現因要求增加工資太多已漸停滯　據某重要紐約資本家預測若非實行極力[illegible]無關緊要之投資則金融上必發生恐慌云

拉門德在下關之談話

▲已得有絕好之資料
▲銀行團問題尚有望

東京六日電云拉門德氏一行已於六日由華行抵下關談曰此次赴華沿途受種種歡迎幸為愉快北京滯在中並未直接接觸借款問題蓋此次旅行之目的僅在得中國現在財政上之知識以為歸到紐約報告各銀行家之資料　所幸此行不虛已得絕好之材料中國一部人士對於借款問題雖不無反對者然此　係由欠缺意思之疏通所致　夫銀行團之組織要不外與中國共同一致以圖利益稍加說明彼即以好感相迎對華銀行團救濟中國之現狀外并含有增進國民利益之意味此則吾人所最欣喜者也云云

日本之總選舉形勢

▲候補者有八百五十名
▲政友會可占絕對多數

東京七日電云總選舉期日見切迫各地之政戰亦復激烈據內務省之調查全國候補人員至今日已確定者合計八百四十八名內政友會四百二十五憲政會二百二十四國民黨四十四中立派一百五十五　至其結果據政府方面之觀測政友會可得二百六十八名憲政會可得一百二十三名國民黨可得二十四名中立派可得三十九名結局確信為政府黨之勝利憲政會之觀測與此不無少異確信自黨能得一百五十名以上此次選舉之結果仍歸政府黨勝利而據各方面之觀測亦俱謂政友會當占絕對多數云

丹京將開正式會議

▲討論承認勞農政府問題

俄勞農代表在丹麥與協約各國委員迭次接洽情形均誌前報茲據丹京最近來電謂　關于承認勞農政府一事協約委員已允勞農代表之請求預定自本月十五日起正式開會討論我國駐丹代辦曹雲祥屆期亦到會參列云

俄國最近形勢

▲哥薩克之擁護勞農　西伯利之哥薩克兵會日前在依爾庫次開第五次會議該會會長加希哀古氏對於列席之哥薩克兵會為宣言曰　勞農政府對於哥薩克原有之權利與自由及其土地並自治並不加以干涉故我人既得擁護自己之權利即不必反對勞農政府云云　哥薩克兵對於加氏之宣言甚為滿意因有下列之決議曰本會為在西伯利哥薩克兵之代表深信勞農政府統治之俄國必不破壞我等今日或將來所擁護之古來之制度故本會對於勞農政府表示同情云云

▲日俄停戰委員之派定　日俄軍事會議終結以後日俄雙方之最高軍事委員（日本方面為高柳少將俄國方面為哀德林氏）對於停戰實行委員及押收武器並關於交通通信民警與陸軍學校等之各委員已一一派定而停戰實行之委員日本方面為原田中佐宇高少佐及澤田大尉等而俄國方面則為維次葛依大佐及其行政部代表數人此項委員同乘火車週遊各交戰地使之實行停戰而俄國委員則純為布爾薩維克黨員對於停戰尤求貫徹有不允停戰者則主張不惜加以武力故日本委員乃特此派遣一部分之軍隊與之同往各戰地云

▲柏克之新政府　據莫斯科電訊云在柏克（裏海即巴谷海港）地方之勞動者刻已建設新政府儼然獨樹一幟名為共產主義之新政府　對於勞農政府頗通聲氣　並已向勞農政府提議締結軍事同盟云

俄軍華人卸除武裝

▲屬阿連闊夫將軍部下者

新督楊增新昨日有電到京報告俄營華兵逃入紅鹽池卸除武裝情形原文如下（銜略）五月四日據馬隊營長楊春榮電稱紅鹽池逃來俄營華兵經將武裝繳卸轉飭為安慈泰楊使命令由楊營長楊春榮派委員帶兵將所解卸該華人武裝解送大營盤侯將該華人所繳軍械接收清楚起解後再將俄營華兵一并送赴大營盤交楊鎮使安置　營長楊春榮冬印等語查俄舊黨阿連闊夫所部之內有中國東三省華兵數百名歸劉連科統帶現在逃來中國紅鹽池　既經解卸武裝　惟阿軍之勢力又已紛我國之邊惟此項華兵多係東三省人若任新遺散殊不相宜增新擬召集來省另行設法以免流落俟該華兵稍有積蓄再行相機資遣入關較為妥協謹電陳明敬祈鑒核楊增新支印

日俄委員已出發排解戰爭

海參崴六日電云　日俄休戰委員團　已由海參崴出發前往和解戰事云云

英國與波蘭之攻俄

▲無論精神上物質上皆不援助

倫敦六日電云羅邦那答覆烏達氏之質問謂　政府對於波蘭此次之攻俄無論精神上抑實質上皆不援助云

丹麥京城電云俄國通商委員領袖克拉先（Krassin）對人言勞農政府對於波蘭此次之襲擊定即接戰彼信　接戰之結果必將所失之地奪回而該地之煤炭及煤油亦復歸於俄國云

英議員已提出限制鴉片案

▲出入口製造皆有限制

倫敦六日電云工黨議員邵達氏在下議院正式提出議案　限制鴉片及其他有害的藥物之入口出口製造出售與其購用云云

匈約問題之近訊

▲協約國限匈國於十日內決定
▲匈國擬開國民大會解決

據巴黎消息匈牙利條約有一部分未經匈牙利人民認可迄無一定之結束雖經協約催促再三而匈人仍未表示若何意見於此以往匈約簽字將在無期昨　特通牒匈國限其於十日內須將於和約中條件贊成與否作一種明白表示以待解決　云又一消息匈國政府自接得協約牒後　擬在某地方召集一國民大會討論和約中之各條件以便答覆協約惟協約對於匈國此舉頗不贊成云又一消息云協約國對於匈牙利所請於某地域由衆民投票解決歸屬何國已行拒絕云

土耳其代表已抵法

▲協約國不日重行討論土約

據巴黎電訊土耳其君士坦丁問題早經各協約國解決妥定惟以管理地方領土權尚須討論協約國為公開起見前　已通知土耳其命其派遣代表赴法瓦西林參加會議徵取土耳其人民意見以付表決云

又巴黎六日無線電云土耳其和議代表團以內閣總理為領袖已於昨晚行抵凡爾賽云

內田外相說明對俄方針

▲振振有詞

據東京三日電云內田外相於四月廿二日訪貴族院研究會代表小笠原前田小松三氏曾為談話如左四月五日海參威日俄軍衝突事件我政府與海參威政府間撤退日本軍之協議竟得從速簽字此乃賴我所抱定本旨以此次雙方衝突實由臨時政府軍隊不能澈底諒解為起因俄軍先向我步哨開槍我政府終能解釋臨時政府之意思為善意交涉遂得圓滿解決三月中旬尼港之暴烈事件時得海陸交通通信社報告消息日本僑民多少被拘雖預料其不至有生命危險然為救護安全起見不得不派軍隊前往彈壓乃知此暴虐之所為係[illegible]嘯聚之徒與臨時政府毫無關係赤塔方面捷克軍之暴虐事件則因該軍隊中有薰染過激派者時探我軍行將發見護送中之捷克軍不知事情若何頗生誤解希圖脫還之故嗣亦以謝罪為此案之解決海參威政府之性質純非過激列寧政府目下自覺不能直接與政府為諸種之交涉必經臨時政府為間接之交涉所以極力維持伺政府之現狀日本對於兩政府執何態度雖未決定然因臨時政府不有軍隊實力結果必須予以多少之援助西比利亞撤兵一層知必有反對最近帝國之聲明者其於駐兵有明之批評亦多誤會蓋日本出兵目的雖因援助捷克軍而然節就今日論又非僅為援助捷軍之故不能撤退苟非我軍撤退後維持治安之方針仍可確立則斷非輕易議及撤兵也現與臨時政府交涉中日本撤兵之計畫務先縮少守備區域茲將為軍隊之集中云

京津第一次飛行實驗談

▲搭乘者之報告

五月八日英文京津泰晤士報投稿云部人開漢得來培基式飛機將于七日由京飛行至津適接福公司總理巴爾森電邀同行此京津間第一次之飛機旅行時機不可錯過遂于星期四搭下午車赴京知飛機翌早九時半由南苑啓程英使館同往巴君于早八時偕余至南苑九時到飛機前來客時已不少司機人馬根齊于昨日午後試十四人選妥一漢式一號機鼓輪備駛時須待第一次搭寄之郵件九時半始到幸郵務司亨利君即來拼擋就緒中外人士在場拍照者甚多九時三刻登機後至者皆失望于數星期前曾飛行兩次并不甚懼惟司機者告予朝陽甚烈空中有氣圈之險客既坐機頓起時正九時四十九分機中尚餘數座巴君及漢寧君坐司機旁艙內為英使艾斯敦氏羅斯馬兒斯戴勒爾李基俄得海及交通部中國人員三人初猶平起漸升至二千二百英尺東南行沿鐵路之左尚安定于廊房之間時十時一刻下視尚模糊追過一火車穿過鐵路直向渾河口大陸如展畫圖橫捲而過村小如丘隴田野縱橫如星羅棋布十時二十五分抵渾河灌渠又錯北河迂繞其旁十時二十九分又遇鐵路於左在楊村左近見一往京之貨車方緩行向七拱之橋十時三十七分忽遇無數氣圈浮沉難受比上次為甚沉時尤難耐如機行一時半初行之人必生意外升時予尚不覺苦惟突降時似數百尺下一陡而不可測令人驚駭目今飛機已不懼小氣圈倘於再飛行幾次或不以為苦十時三十八分始見大津絕無首都之宏麗氣象十時四十一分越過北洋大學俯瞰全城十時四十三分速度由一千五百遞減十時四十四分機停耳根稍清靜租界及跑馬廳已來眼底斯須跑馬廳小如盤盂似立無足地者機復鑾盤旋而見下地處之白綫十時四十六分機又停漸飛近地本擬直下司機者為慎重起見迂廻而下俯見人衆氣車堆塞草地由遠而近乃徐停於高台前時正上十時四十七分機又起過一分十時四十九分距離京時恰　句鐘也跑馬會職員趨前問安道賀使之惠臨并請其參觀春賽艾斯敦氏答謝如儀云

天氣
昨日天氣
氣壓　平均七百五十五公厘八八　最高七百五十八公厘九〇　最低七百五十三公厘六二
溫　平均二十二度九　最高二十九度

冠蓋往來

今日英美金行情

銀錢行市（五月八日）
中國票　六八二五
交通票　六九二五

北京證券交易所

	北京中鈔	北京交鈔	日金
前場開盤	六八五五	六九五五	一六五
前場收盤	六八六七五	六九四五	一六五
後場開盤	六八三五	六九四五	一七五
後場收盤	六八二七五	六九〇五	一七五

船期一覽

氣象預報

觀象台 五月九日 天晴

風向多北 風力最大每秒三公尺 昨日天時晴

本日天氣 氣壓微低 溫度高 風向多南 風力最大每秒二公尺四公尺

▲東站來京 熊希齡 王鳴陸 宋子揚

▲西站出京 郭寶昌 郭邦柱 李崇殿

▲西站來京 鄒芬 張敏禹

五月八日

▲友華銀行 美金 開盤四三三·七五 收盤四三四·七五 英磅 開盤一一一·〇〇 收盤一〇七·二四

▲花旗銀行 美金元 開盤一二二·六三 收盤一一六·九八 英金磅 開盤四六八·三六 收盤四五三·三六

洋價 電匯規元 六一五 小洋 一一九

羌帖票 一六五 愛國公債 四扣

現洋換銅元 一三八 大條 六七七五

中鈔換銅元 九四 先令 六六六五

交鈔換銅元 九五九 三年公債 七六五

三年公債	七六八	七七九	七七	九
四年公債	七二五	七三五	七二五	五
五年公債	六七五	六七五	六七四	六七四
中行股票	九五	九五九	九五五	九五五
交行股票	七一五	七一五	七一五	七一五
漢冶萍	二五三	二五三	二五三	二五三
招商局	一〇八三兩	一〇八三兩	一〇八十三兩	一〇八十三兩
北京電燈	三二	三二	三二	三二
自來水	三四	三四	三四	三四
洋灰	七二五	七二五	七二五	七二三

新銘招商 由大沽往上海 五月九號

北京學生五四運動紀念會之會場光景

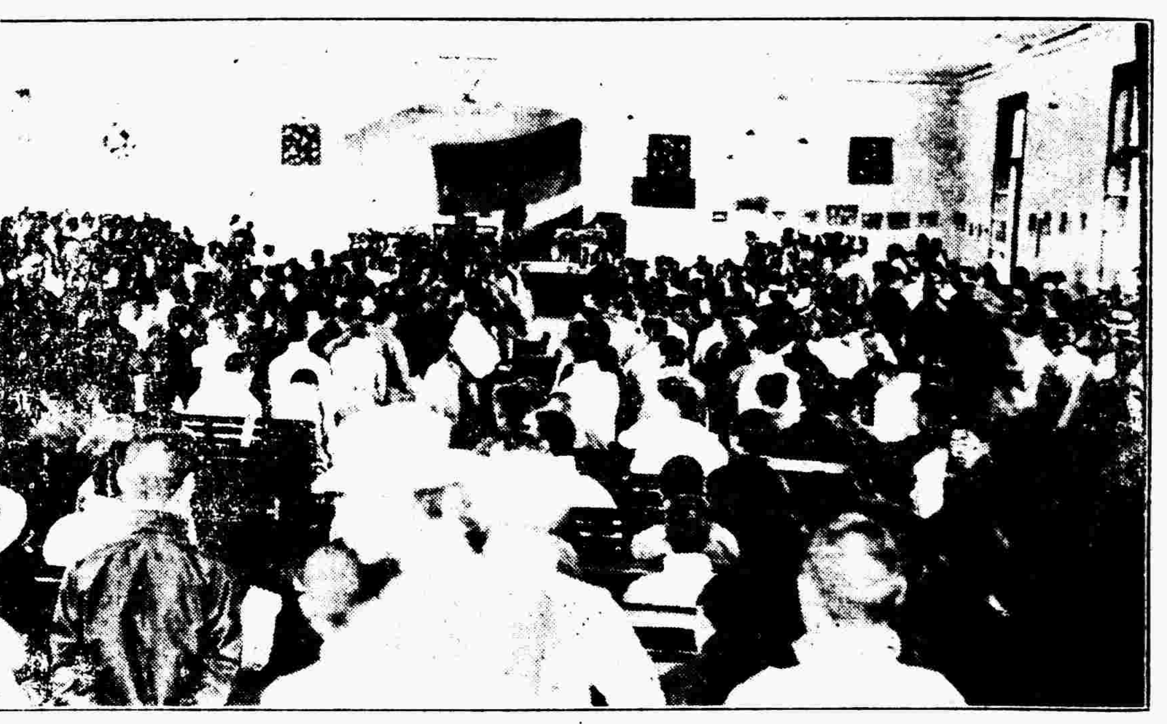

上海舊議員最近之議決

▲國會政府遷滇之決定 ▲每省推籌備員一人

在滬國會議員連日因國會自身與時局問題在滬開談話會曾紀前報茲得上海快信云舊議員在法界愷自爾路爲非正式之談話陸續有所議決惟每次人數不多凡所決定皆有待於商酌未能即爲確定至（五日）下午二時由兩院議長林吳兩君柬邀各議員集合談話到者甚多由衆院副議長褚輔成君主席有人提議宣布岑陸罪狀之議某君主張岑陸應有分別不可混爲一談吾人宣布罪狀只能就事實著明之岑春煊立言未便遽及於陸旋即議及經費問題決定由某處籌假三萬元凡現已到滬之議員每人分給百元續到之人俟下期再行發給次議對於廣州軍府與殘餘議員應執何種對待方法討論一過決定由在滬議員署名發表宣言聲明廣州軍府國會已不足法定人數國會所餘議員亦屬寥寥無幾如有人假用軍府國會名義由廣州發布何種事件絕對不生效力決定後幷請主席指定起草員草擬宣言稿本褚君遂指定馬驤焦易堂朱念祖陳榮廣劉天昭五人爲宣言起草員至是續議國會地點問題到場議員大多數願意在滬開會然因某部分子絕端反對此議其理由固不易反對在場諸人遂不能不犧牲在滬之希望以大多數贊成移至雲南開會議決後除將情形通告雲南當局外幷決定每省各推籌備員一人担任籌備遷滇事宜除新疆甘肅廣西三省無人在場尚未推定外其餘二十一省皆當場推定一人然後散會其推定各人姓氏分紀如左

（直隸）王法勳（奉天）楊大實（吉林）王福綠（黑龍江）邵仲康（江蘇）陳元中（安徽）張我華（江西）賀贊元（浙江）王宗堯（福建）曾詢元（湖北）彭養光（湖南）李執中（山東）張瑞萱（河南）凌鉞（山西）王用賓（陝西）楊銘源（四川）邱仲青（廣東）孔昭晟（雲南）李正陽（貴州）吳作棻（蒙古）恩克阿穆爾（西藏）扎達馬林沁

五四紀念與鄂學生

〔漢口特約通訊員小軒〕

鄂學生遊滬總會底議決罷課已達一星期了在這一星期當中學生意見不一至無確切進行方針官廳因學生罷課後尚沒有甚麼越軌舉動也無消弭善法所以這一星期底光陰徒廢擲於勸諭和堅拒之間甚爲可惜啊。三日上午各校代表在某工校開代表會對於能課問題主張設法聯絡一致以厚學生底實力四日學生運動紀念決聯合遊行分爲甲乙兩組『甲組』集合閱馬場『高師』『高商』『高師附中』『外國語』『刑南』『啓黃』『武漢』等校屬之『乙組』集合西川湖『公法』『私法』『中華』『文華』『一中』『二中』『甲工』『甲商』『勺庭』等校屬之旗幟傳單都由各校籌備能課和未能課各校對於五四遊行都一致贊成不料此消息傳出後王督就召集省長教廳長和軍警長官到署密以學生結隊遊行難保不有匪人乘機搗亂除責成教廳長諭令各校長設法阻止外幷令軍警於三日起嚴密防範各校門首四日起都派步哨防堵軍署散會後路教廳長即電召各校長告以軍警嚴厲干涉情形務必勸導勿作無謂舉動並令是日可扃門課不准學生出入昨四日天甫破曉軍警都荷槍實彈分布各要隘尤以『閱馬廠』『黃鶴樓』『抱冰堂』三處軍警爲最多蓋防學生於此三處演講至各校門首皆站有武裝軍警學生鑑於去年高師學生突圍底慘劇都面面相覷莫可如何就是外人所辦底學校也被官廳向領事交涉切實取締所以到了午前十二時尚沒有絲毫聲息及到午後二時外國語學校忽乘軍警稍疏突然整隊出發行至三道街恰過『高商』『湖南中校』二校學生相遇歡聲雷動脫帽相迎三校學生以高商學生較多都手執白旗上書『驅逐日本通牒』『取消軍事協定』『堅持蘇閩兩案』『釋放京津被拘學生』等語沿途散發種種喚醒各界傳單步代整齊觀者都爲贊歎三校會合後遂聯隊向橫街前進經過府街口武勝門正街衛街曇華林棋盤街老牙厘局街武昌路抵閱馬廠隊地即列隊豎國旗於省議會門首行三鞠躬禮並三呼中華民國萬歲休息十分鐘許復整隊至銀元局街大朝街意欲赴軍署遞請願呈文—呈文係高等商業學校單獨名義呈請兩政長轉呈中央駁回日本通牒取消軍事協定嚴辦蘇閩兩案釋放京津被拘學生四項原文甚長故不錄—及至水陸街被軍警阻止前進乃折轉過長街至外國語校門首脫帽道別回校並向尾隨軍警致敬以示感謝沿途維持秩序底意是時細雨淅瀝已有四點多鐘當三校遊行時尚有趣事一段頗堪發噱的省垣學校於愛國運動總守其旁觀態度的只有第一師範一校該校校長劉鳳章底頭腦腐敗也堪長校長中獨步他的學生也就傳染這位老腐敗底習氣守着『天下有道庶人不議』底主義與各校不相往來是日學生遊行到該校門首便圍繞一周大呼（劉鳳章亡國奴）（師範全體學生亡國奴）蓋以該校學生不出遊行係出之自動不像他校是被軍警壓迫故特辱之以示懲路旁人都爲関然就其尾隨底軍警也都頓生异感

漢口各校共日本也有能課—漢口各校現在尚未能課—游行底預備只以軍警干涉僅有少數學生在外散發傳單沒有別的舉動內中蔚以輔德學校爲最有趣該校學生被校長攔阻不能出門一步一聞上課鈴聲都到大禮堂開（祈禱會）各班講堂中沒有一人校長教員雖百方拉扯終是無效此亦是五四紀念中底趣事

此稿寫就忽武昌電話又報來消息謂武昌美人所辦底文華大學學生今日決要罷課該校校長因受美領訓令不准停課如要停課就立刻遣散出校乃學生罷課意決遂宣布大中小三班學生六百餘人全體自行解散可否挽回且待下次分曉能（五、五）

留學界近聞種種

〔東京特約通訊員班侯〕

〔A〕五七國恥紀念會之準備

近數年以來每值『五七』國恥紀念之日留學界必有風潮發生在去年『五七』以前日人欺我固甚然明目張膽殺我同胞之事猶罕有所聞吾人試就今年『五七』以前一年間之過去事跡觀之强據我山東經營我滿蒙姑無論矣而閩案未了蘇案又生視我同胞之生命如草芥國內學生且終年奔走呼號之不暇則留學此間終日受直接之刺激者其憤慨更如何耶留日學生總會近因籌備『五七』大會敦促各同鄉會同窗會用『比例人數』方法選舉代表多名到會以爲鞏固內部協力對外之計近聞此種手續業經完畢已更進一步而謀『五七』國恥紀念大會之準備會場已定在東京大手町衛生會日政府得此消息後曾密令警視廳加意防範其對於平時持論較激之學生則均加以秘密之監視即記者處亦迭勞日警光顧每以閉門羹待之彼亦莫可如何也今日距『五七』僅一星期屆此能平風靜浪過去與否實一問題也

〔B〕東方書報販賣團之組織

報紙雜誌與『文化』之關係如何諸人皆知原不待記者嘵嘵細述一日余同學某君攜報數份往學校披閱其他一同學忽驚而問曰君竟看許多中國報耶某君聞彼何以不看中國報來應曰日本報價最賤我且無錢訂閱則中國報無論矣余當時在旁聆此一語頓多少之感慨蓋思彼此言雖爲個人而發然實可以代表大多數留學生之苦狀也此外留學界少看國內報紙雜誌之原因亦有由感於訂閱時之不便者就以上兩種原因觀察之如欲謀救濟之方除組織『共同閱報社』及『書報販賣團』外別無良法頃有謝晉青君等已有『東方書報販賣團』之組織專以販賣國內書報爲職責謝君等如能勇往進行於『文化運動』之前途不能謂其毫無裨益第以初辦之際留學界購買力甚微國內新聞雜誌社中關心『文化運動』諸君似宜先行捐助書報若干或將書報定價特加折扣以盡提倡之義務耳茲更將該團發出之通告及其通信地址詳細錄下以盡介紹之責

同胞諸君啊你們遠適異國不是爲準備改造國家社會的麼現在國內的社會狀況怎麼樣時代思潮的進程怎麼樣你不是天天要了解的麼傳達各種消息的不是書報雜誌麼可是向來沒有販賣介紹的機關在諸君購讀上實在多感不便我們爲謀諸君的便利所以組織這個團體

我們所販賣的報紙雜誌書籍等是可以按時寄到的並且比在國內購買也格外便宜這是因爲我們和國內各書局報館等訂了特別條約的原故

我們現在販到的報紙雜誌有陳獨秀胡適等的新青年戴季陶沈玄廬的星期評論孫中山胡漢民等的建設葉楚傖邵力子等的民國日報陳競存等的閩星半週刊其餘如新潮教育潮七日評論新教育少年中國少年世界新生活新空氣解放與改造工學新社會奮鬥太平洋北大月刊平民教育新聞記者光等也將繼續寄到無論零買或總定一一月或半年全年一我們一律歡迎諸君有託辦我們除在一定的地方一通信處一發賣以外並且還在相當的時間到各處居住同胞多的地方行走發賣

東方書報販賣團啓

通信處一 東京小石川區竹早町百拾七同居方謝晉青一號寶齋北隣

通信處二 東京神田區北神保町十一番地中國青年會二十一番 鹹士木李國英

〔C〕留學經費之困難

自日本生活程度增高之後自費學生之困難固不待言即官費學生每月支取五十六元之日幣亦大有够吃飯不够穿衣之勢至買書之無力更可知矣然就近時監督處情形言之則并此五十六元之官費亦已有不能發給之勢四月初旬監督處以借欵不成莫名一錢遂借春假名閉門多日後得各處之小借欵始將本月學費勉强支給然監督迭次電述此種情形教育部以自身難保之故擱置不復於此一端亦可見中央財政之狀況政府對待教育之心理矣頃聞林氏以此間官費學生決無得腹讀書之理擬於日內親回北京與當局磋商辦法云

五四運動紀念會散會後羣集於「去年今日」大旗下

昨日之閣議

昨日星期六爲國務院舉行例會之期靳總理上午十點三十分鐘即已到院田內務因感冒請假陳外交派劉參事出席其餘閣員均到十一點二十分開議茲將議案分誌如下（一）山西督軍兼省長閻錫山條陳戒煙案大致謂不嚴訂專條恐難生效表決交部核議具覆（二）山東外交問題繼續前案討論表決答覆日使惟答復文書字句尚須略加修改以事關重要擬俟下次閣會再行討論（三）財政部提案上海中國銀行監理官范磊呈請辭職請以傅宗耀繼任表決照准（四）維持財政現狀問題表決暫以通融辦法接濟目前急需（閣係借欵）其餘予勵給章案四五件均一致通過午後十二點四十分散議由某總長入府報告經過情形

滬學生明日上課

上海學潮已趨平靖聞教育部接到委員盧殿虎電云南來宣布鈞意極感奮各校多已上課燕日可齊餘續陳虎叩庚等語滬校上課之信當屬確實矣

意機擬本日出發

上海七日電佛拉林及馬西維兩中尉若星期日（九日）天氣晴和則當于午前十時比翼飛向青島云

拉門德已抵東京

東京七日電云拉門德已于七日到東京俟與日政府及銀行團會見後即于十四日搭乘橫濱解纜之『哥如亞』丸歸美云

五一節被拘學生

五一節日北京學生被拘八人迄未釋放北大蔡校長以此次所拘多係北京學生故於前日以校長名義向警察廳請准保釋惟聞警察總監則謂此項學生既屬工黨且加入勞動紀念是其性質已同於工人當在北大學校範圍之外故已拒絕保釋云

五四紀念會開會之際軍警在會場外戒備之情景

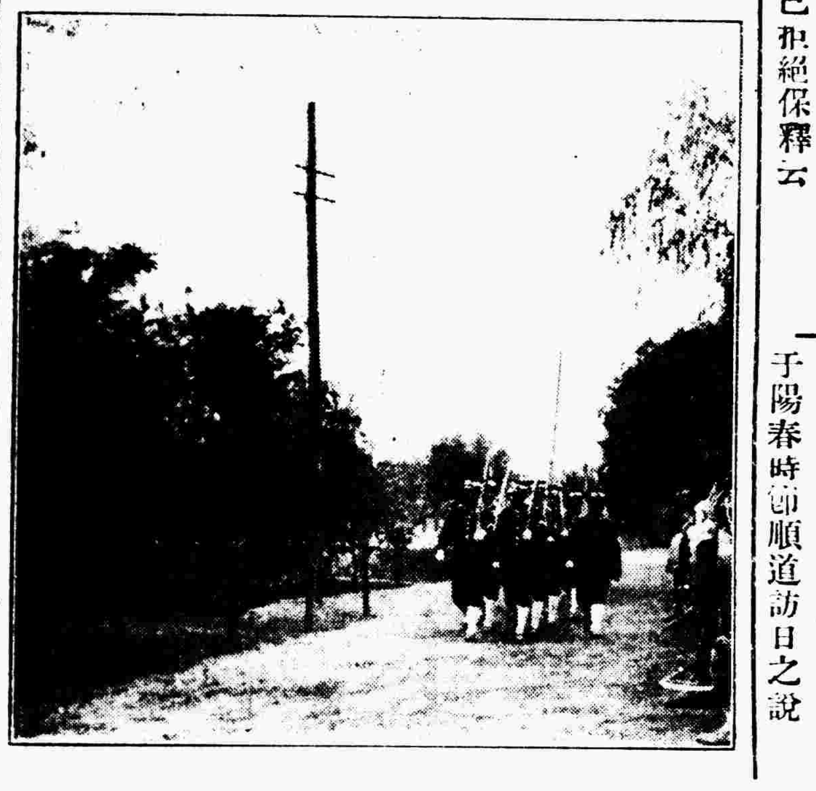

上海之國恥紀念日

東方社上海七日電云今日爲國恥紀念日各新聞照例揭載其悲歌慷慨之文章學生亦勸告各商店由七日起向後三日間懸掛白旗於店前但軍警方面對於此事警戒非常嚴重而於公共體育場之附近今日尤特別注意聞或者可告無事云

上海各聯合會均被封閉矣

政府對於學潮問題因徇浙督盧永祥電請決定解散非法機關上海全國學生聯合會於六日已被封閉茲聞上海楊交涉員昨電院部云上海全國各界聯合會六日會分會並全國學生聯合總會及同法佈事一律封禁此外非法團體正在查辦餘容續告云云

舊國會或在重慶開會

上海七日電云關於舊國會移往雲南之事現於六日接到雲南唐督來電備述雲南微嫌僻遠毋寧以重慶爲國會地點之意見七日午後一時國會議員會即開會以協議本件云又一電云孫中山伍廷芳等接唐滇督電頗主張將軍府國會遷移重慶但孫明如多數主濱彼亦歡迎云云

日人也怕決死隊

接近滿境界之韓人決死隊之活動甚力政府昨又接延吉諜報員報告謂韓人決死隊更吉街附近各處勸捐之事甚苛日人因穩城發現韓人決死隊要求中國在朝鮮對岸多派軍警以資防範云

英皇太子訪日說

東京六日電云英國皇太子至明年當更赴澳洲印度方面見學有于陽春時節順道訪日之說

新總裁補選之反對聲

廣州軍政府新總裁三人一爲溫宗堯二爲劉顯世三爲熊克武皆於本月四日由留粵之政學會派議員所補選者茲復據港電云非政學派之留粵議員對於此事已發表反對之言謂此爲違法選舉全然無效云

滿洲里特約通訊

赤塔俄亂紛紜多數黨之飛機不絕廻翔於天空前日擲放炸彈時有一彈落於我國駐赤塔中日聯絡員辦公處樓上當將樓窗擊碎幸未傷人因此我國僑民皆抱不安之狀將五色國旗高揭於空中以爲受保護之標識不意爲謝米諾夫軍隊所撕毀吾國僑民即將此情形愬之於我國駐赤塔中日聯絡員張中將當即會同領事往訪謝米諾夫交涉此事以撕毀國旗有輕蔑我國之意請彼速爲答覆後謝米諾夫派警察廳長至領事館謝罪始告終結云又據最近確實消息多數黨由莫斯科派遣精銳軍隊十於萬擬分四路進兵三路夾攻赤塔現已從事攻擊駐赤塔之日軍只兩師團將有不支之勢聞由後貝加爾派兵赴援云

五月一日自赤塔開來火車抵滿洲里時有日本軍隊解送中國人一名全付刑具當時有滿洲里交涉局巡官等接受解回交涉局看押據聞該犯姓彭係在赤塔與謝米諾夫勾串洩漏秘密軍情並借軍事聯絡員名義在外有招搖撞騙之舉動云又自綏芬河開往哈爾濱之客車行至七站太平嶺時突有大股鬍匪登車搶刦乘客財物皆被搶去并鳴鎗示威將雙層鐵板擊穿數孔擊碎玻璃數方幸未傷及乘客云

關東廳長之後任

據可靠消息謂林權助氏現已決定爲駐英大使其關東廳長官後任現以拓殖局長官古賀廉造氏呼聲最高

又據東京七日電云關東廳長官之後任聞已決定爲加藤恆惠氏云（按加藤氏即前駐渥木斯克政府之日本公使）

滬商會請飭中行發息

中國銀行此次因股東大會前發生風潮所有股息尚未照發茲聞上海總商會昨日致電財政農商兩部略謂中行股息業已逾期應請飭知迅速照發以全信用實所盼禱云云

强迫教育之會議

我國籌擬實行强迫教育已有數載終以各地風氣未開學欵支絀致未能實行昨聞政府擬召集各省教育廳長來京或派人代表出席籌商施行强迫教育及籌募全國强迫教育基金以免臨渴掘井而於實行時發生阻碍云

葉在均辭職將准

高等審判廳廳長葉在均自判決國民公報案孫幾伊無罪後即行出京近已決意辭職特來京上呈聞部中已擬批照准日內即可發出云

時評

『不知其他』

（皓）

數月以來、所謂『閣潮』、所謂『倒閣』、所謂『組閣』、我們除依據事實照例紀載外、早已置諸不論不議之列了。但是外交事件、依然不能不由政府經手、我們因爲這一點的關係、現在對於內閣問題、又難免破例來說幾句。

據昨日所得消息、此次靳內閣辭職、是因爲魯案的回文、安福部閣員要含混其詞、靳氏要不留餘地、兩方相持不下的原故。這話果然確實。那麼我們本來不是恭維靳雲鵬的人、到此也不能不說他還有一點良心了。

若使此次日本要求直接交涉的時候、吾國的內閣、完全爲囗囗部的內閣、試問山東問題、將生如何危險、今日已經弄到如何田地、我們想到這一層、實在會『不寒而慄』的。幸而靳內閣對於此案、尚不敢頑然違反民意、硬把他拖延下來。我們對於他一向拖延的手段、固然很不滿足。然而他已經因此站不住了、後來的危險更如何？

總而言之、由我們的眼光看過去、這一把閣總的椅子、本來是和不相干的、不管誰來都可以。但是有一個很重大的條件、就是山東問題、不管誰來、都不許他反背我們的民意、除此我們就『不知其他』了。

介紹名醫

國立功博士畢業於俄京皇家醫科大學經驗宏富善治內外各症歐戰時曾在俄伊爾庫次克紅十字會充軍醫四年身臨前敵成績卓著彼都人士咸敬愛之茲以為伊人所留不得歸前月始自伊根京同人等遂勸其在京懸壺以救同胞凡患病者幸勿失之

介紹人　王景春　劉鏡人　沈瑞麟　曾祖中　陳廣平　李鏡華

▲魏醫士寓東單牌樓北頭路北電話東局二六五十號　每日由二至四鐘診視

浙江興業銀行開臨時股東會通告

本銀行於陽歷四月十六號（即陰歷二月三十日）開第十三屆股東常會所有附議之重要事件業經到會股東全體決議惟是日到會股數尚未達四分之三以上茲遵本行章程第三十一節之規定於陽歷五月二十三日（即陰歷四月初六日午後二時）在本行樓上（北京路十四號）召集股東臨時會屆時務請各股東蒞會並照章程第二十四節於會期前三日將所有股票交上海總辦事處圖章一方

本行上海總辦事處專函奉知外此登報公告（北京路第四十一號）自即日起至開會日止本銀行股份照章暫停過戶

中華匯業銀行

本行奉財政部批准立案額定資本日金一千萬元專營內外匯兌並辦理往來存款定期存款抵押放款貼現放款各界買賣生金銀以及一切銀行業務顧客是幸總行設在北京東交民巷西口（電話東局二千二百七十八號）上海分行設在上海四川路（電話中央一千九百七十號）東京支行設在東京日本橋區（電話本局二七十八號）[illegible]

奉天　漢口　九江　福州　廈門　長崎　朝鮮京城　倫敦　紐約　大連　天津　長春　香港　廣州　汕頭

介紹王美沅畫像

展覽會優等獎[illegible]

山東豐大商業儲蓄銀行廣告

本行為社會提倡節儉積少成多並謀資金安全起見辦理有獎儲蓄開幕以來備承各界歡迎儲戶日益增加並請行政長官監視規定陽歷每月十五號在濟南本行敬請紳商各界惠臨當衆開標每十號必有一獎得之既易優點甚多願儲諸君欲閱詳章函索即寄再本行收儲日期以每月十四號為結束外埠代收十號為止特此聲明

寓濟南商埠二馬路南電話一千三百四十八號　駐滬辦事處上海大新街餘興里　駐京辦事處施家胡同華孚銀行

中華懋業銀行廣告

本銀行係中美合資辦理額定資本美金一千萬元奉財政部幣制局特准立案並特准發行兌換券專營國內外匯兌承辦長期短期借款收儲各項定期活期存款貼換期票經收中外各種票據交易各種債券證券買賣貨幣金銀及外國紙幣凡銀行應辦之業務本行無不備具且本行與美國各埠銀行互相聯絡倘有委託事件尤易接洽辦理而於實業尤為注重蓋以本行一美國股東均為極大之銀行有限公司資本極為雄厚對於中國一切可望實業均能投資商辦現已於本年二月六日開幕關於營業事項謹當格外克己手續力求敏捷以副惠顧諸君雅意特此廣告

總行北京西河沿第一百九十八號門牌電話南局第三千一百二十六號　經理室電話第二百四十六號

總理錢能訓　美協理唐默思　華協理徐恩元　經理胡慶培

精益眼鏡公司

眼鏡為生理上必須之附屬品與戴鏡者之關係極為密切故購眼鏡決不可視普通物品

諸君如欲愛護目光及儀表之美觀請用克羅克司並最新式玳瑁鏡架

蔽公司備有最新式驗光儀器專驗各種目光不差毫黍

諸君如欲購最可靠之眼鏡請駕臨一試無任歡迎

精益眼鏡公司謹啟

▲上海總公司　▲分公司　北京　天津　濟南　哈爾濱　奉天　漢口　長沙　重慶　開封　南昌　香港　廣東　南京　揚州　杭州　蘇州

▲北京支店　在前門外觀音寺西口路北電話南局一百十一號

眼科光明丸

此丸專治男婦老幼風火眼疾偏正頭痛常見黑花或迎風流淚視物不明等症功效無比與衆不同輕者一服重者數服無不應手而愈真乃眼科之聖藥也

每瓶大洋一元每打十元外埠加郵費

▲售處北京前門外琉璃廠小沙土園南頭路南馬玉堂藥社啟

此藥傳家百餘年秘製精選貴重眼科秘方有雲翳及七十二種眼疾服此丸無不霍然而愈惟近有假冒仿單請注意

中國實業銀行儲蓄部

有獎儲蓄

◀五月一日第八次開獎頭十獎號碼布告▶

頭獎一六六五　二獎一〇一七　三獎二〇一六　四獎一六二六　五獎九七九號　六獎一二九〇　七獎[illegible]　八獎一八八四號　九獎[illegible]號

十獎一百九十號此外尚有細號碼單

北京西城察院胡同樂上椿君　北京菓子巷羊肉胡同郭治平君　北京通惠公司雪記　北京京漢鐵路局係鳳樓君　各得五百元

北京財政部北記　北京香廠劉子嶋君　北京校場頭條張史琴軒君　北京石大人胡同達用記　各得二百五十元

山東滕縣翼象謙君　石家莊裕資軒君　渠劉錫九君　鄂程　各得一百元　石家莊小樂天　小石家莊江石

蕪湖長春花園張心莞君　泰天通天街潘暢幽君　江蘇瀋陽將洋牛君　得八十元　得四十元　得十元

北京魯記　獨得一百元

長沙富雅里唐植邦君　湖南沅江吉人巷汪達識君　各得四十五元

北京公府庶務司姚幼杉君　北京鐵門方兆隆李幹忱君　各得二十六元

天津河北天緯路　獨得四十五元

天津法界張仲麒君　天津武齋洋行李鶴軒君　天津河北帶孫馬路孔笠衫君　各得十五元

天津一周百九十君　獨得十五元

十獎共一百九十號本行印有詳細號碼單除分送各儲戶外如欲查閱者請向本部索取可也

中國實業銀行儲蓄部謹啟

中原金珠店

▲北京香廠電話南局二八八七　南局五百五十二◀

鑽石寶光式樣新鮮　金銀首飾

眼鏡鑲嵌珠玉

時表　圖章　爵鼎　瓶環

大紀念獎章俱全　玩物寶器　餐席筵皿　琺藍

所製各品應低潮保換　篇幅短小

備君光顧　實難從廉

諸價格請試購用　知無妄言

開成豆食製造所

（北京首創）

留法巴黎東方生物學會主任　高陽李石曾

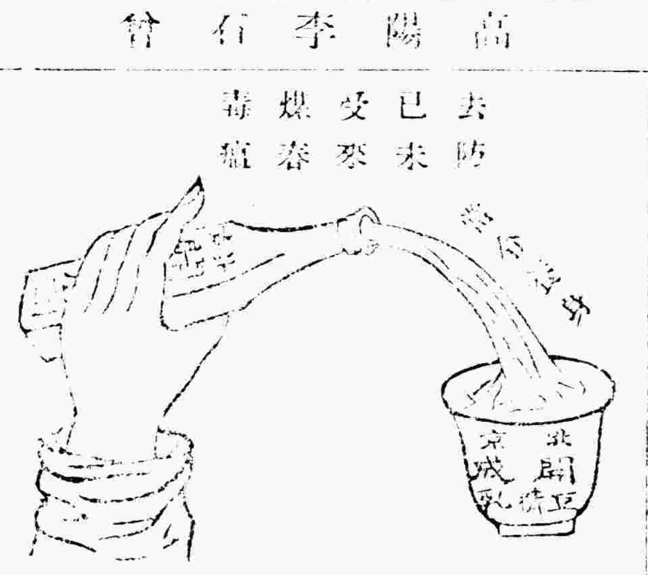

豆漿　乾麵　包豆　咖啡豆　點心

總發行所宣武門外大街七十五號

電話南局一千零九十一號

湖南水災籌賑有獎正副券

本獎券因湘省水災籌賑特由紳耆呈准督軍兼省長張咨請內務部核准發行水災有獎正副券開列於下

甲　正券每張二元每條二角頭彩二萬元期定陽歷四月六日即陰歷二月十八日開獎

乙　副券每張一元每條一角頭彩一萬元期訂陰歷三月初旬開獎其餘正副各獎甚多不及備載另有詳章各鋪戶均有代售此佈

▶分銷處北京西單後牛肉灣二八號電話西局二零八一號

▲分發行天津法界紫竹林四號路

▲總發行上海小東門內舊縣基路高墩前

白雲峰　相法驚人

同人耳其名久矣屢次偕訪談句句皆奇之不傳之秘所名富貴某月某日必決定準期詳之於爭以備日後有微驗實效非空談其言無不準確相符同人樂為介紹細批兩元略批一元如願特別詳批另有規章先天後天之形貴每日上午十一鐘至下午六鐘在太素館電話南局九六九

介紹人　龍濟光　岑春煊　呂海寰　姜桂題　閻錫山　張紹曾　唐在禮　全

德記出賃汽車大減價

本行新由上海聘請中外名師包辦修理各種汽車機器改做時式轎子整舊如新如欲墊補汽車面議可也

價目格外克己如欲修理請駕臨本行接洽　車內外皮帶亦可

本行設在城南遊藝園前路西

電話南局二九八六

西藏青果到京

明哲保身君子預為之防病多自染須覓良劑而先制防本堂不惜巨資特由西藏運來青果其性清降其味濃厚專治肺火痰滯咽喉之若開會公讌飲輪龍井茶尤妙

痲牙疼等症口稱獨步凡政客學士軍人工商界梨園界宜常備教練旅行每用一枚口中含化避瘟驅疫生津止渴或用開水沖飲香消食開胃及一切功效不可盡述大盒洋一元中盒洋五角

分售處北京觀音寺北洋大藥房普生堂謹白

殖業銀行發行鈔票廣告

本行現發行一元五元十元兌現洋鈔票凡持有本行鈔票者可逕向西河沿二十一號本行照兌並為便利各界兌換起見特託下開各處代兌不取貼水特此佈告

北京平市官錢局（總分局）豫豐銀號　東四牌樓華充銀行　聚義銀號　祥順興銀號　珠寶市大中銀號　同康銀號　廊房頭條春華茂銀號　德成銀號　天裕銀號　祥順益銀號　慶源新記銀號　前門大街永利厚銀號（西河沿）五昌銀號　崇文門內永信銀號　施家胡同平易銀號　後門益大銀號　五大銀號（西單牌樓）溥益銀號　東單牌樓恒裕金店　騾馬市慶豐錢店　西城新街口六合兌換所　香廠萬德成錢店（南苑）通縣振銀號（天津）金城銀行　鹽業銀行　華通銀行（法界）德慶恒銀號（估衣街）慎昌銀號　永康銀號　宮北大康銀號（日界）法界恩慶永銀號（英界）張家口分行裕源永　天興昌　義順成（上堡）裕源生　萬隆昌　興隆達　福成德　德源匯　裕通宏盛（下堡）

悅昌文記綢莊廣告

敝莊發行綢緞既蒙貴客有目共賞無待贅詳本屆擴充房屋數幢樓上陳列所較前軒暢光線明澈應時夏貨紗羅香葛貴綢夏布次第運到而樓下之布疋呢絨綿貨皮貨當然應有盡有新到大批春夏貨更增到發一部另有內廠抄到各式綢貨闢出廉價一櫃及零塊一櫃破格減批放尺

住前門外香廠萬明路電話南局一千六百六十七

德興永木料板廠新張廣告

建築注意

本廠開幕伊始特備重資自運最高紅白松木及榆柞桂楸樺等木並美松大小方木地板毛板道木板條松柏大小元木其各種薄厚板片凡建築家應用木料一概俱全今由鄙經理規定價值格外從廉倘蒙諸君惠顧方知言之不謬也

開設北京東單牌樓北路西　暫借桐源棹椅鋪電話東局一千〇五十一號

仙丹

哮喘所由初皆由肺系受寒氣不通暢一症則咳嗽漸至喘急如不從速醫治愈久愈深終難解脫本廬虔修哮喘氣急仙丹有起死回生之功發行以來口碑載道無論男女老幼新起久患內傷

萬應

痔瘡之症種類甚繁有牝痔牡痔脈痔腸痔之分又有酒痔色痔血痔氣痔之別究其患痔之原大都濕熱下注醉飽行房陰虧熱甚焦勞過度以致筋脈橫解精氣脫泄成瘻成塊或癢或痛者為痔濃血淋漓管長

婦科妙藥

濟婦靈　治白帶神效去根每付大洋三角

調經毓麟　治婦女經血前後錯亂

鹿茸養血

貼赤白下冷腹痛立效

痔漏去根

靈藥退痔　止痛消瘀大效每瓶大洋五角

消管靈　治漏瘡能去根每料洋五元

花柳去根　治花柳梅毒

小兒百效　治小兒吐乳食冷積

▲北京前門外西河沿中間路南志仁堂前鴻臚寺趙寓售藥列後　門牌一百零九電話南局一四七二

有肝胃症注意

格蘭士 健胃平肝定痛丸

大肝胃之症男婦患者最多其得性猛銳人外乎七情六鬱飲食失節而已（論肝經）肝者大有將軍之稱其全體而之志活欲不遂在所難免偶觸抑鬱則盛氣勃發暴怒傷肝重者牽動之思肝症多不由於此（論胃經）胃者有倉廩官之號容納五穀脾主消論入入虛傷脾如因多食油膩厚味飲食無度或恣啗生冷之品寒氣凝結或能化房背傷胃之原原因人之肝胃受傷飲食起居失其常度則百病因之叢也本醫於肝胃之之症參考古今中外之學理發明此藥經驗有年功效卓著生男婦老幼遠年路近日肝胃久症啼可除根此藥性味和平不寒不燥服之大健脾養胃解鬱病寬胸舒肝止痛洵為肝胃之至寶也

▲主治▼

男婦老幼　胸膨滿　四肢麻木　氣鬱不舒　肚腹膨　煩躁焦急　噌雜倒飽　嘔吐噁心　飲食不思　堵塞不通　肝氣上冲　心荒心跳　婦女肝風　瘀血凝結

暴怒傷肝　兩脅刺痛　腰背抽疼　中脘不快　週身串痛　心胃作痛　噯氣吞酸　二便不利　夜不成寐　五噎十膈　眼目痛　頭暈眼黑　氣癥氣瘕　痞塊作痛

▲服法　另有詳細仿單

▲價目　每大盒大洋一元每打十元　小盒大洋五角每打五元

外埠函購勿論藥多寡外加郵費二角

▲總售處　東四六條瑞豐藥房　▲經售處　前門大街中美藥房　大柵欄亞

康藥房　華美藥房　中法房　屈臣氏藥房　觀音寺中英藥房　華英

藥房　西單牌樓英美藥房　西四牌樓賓光藥房　後門濟生藥房　[?]安

市場瑞華藥房

[?]筆健　報身手

任商報民興報案又與劉鐵菴諸君創辦晚晨報日日持管勞傷心血而一切諸虛百損各病叢致並作因幸勞經友人惠贈仲友文乾坤再造膏四張並補血益氣保和丸兩瓶按方內外貼表[?]加攻不數日便覺精神大振至今不過二十餘日而宿疾均已霍然痊愈矣特服涌函並請列入證書以為少年勞心者知所問津焉

▲仲友文乾坤再造膏每張一元每十張九元　補血益氣保和丸每瓶一元每打十元

大柵欄華美大藥房　天津單街子老德記藥房　此

保定府華英藥房　張家口怡安街葆記藥房　奉天中西藥房　山東濟南老德記藥房

專門花柳毒病

發現[illegible]症輕者損壞五官重者命在旦夕但保出所發[illegible]勿遠年近日本醫生按病施治完全負責定日保痊永遠除根倘傳染妻子亦可約到病除請諸公注意早十點鐘起至午後五點鐘止過時不候外診早刻預訂以免貽誤務望原諒為禱前門外東草廠三條北口外迤西興隆街路南茂竹堂田醫寓啟

花柳染毒初起不過下疳下淋濁[illegible]易調治不難[illegible]以致引起內陷筋骨痠痛楊梅[illegible]發現內外險惡諸[illegible]

內外科　花柳病　專門

醫學士 金子直

隨便往診

統治一切病症六百零六無痛注射

[?]病徐速除根痔瘡瘻癧可愈

[illegible]醫院

隨時種痘　應需　診費從廉

西單二條西口

嘉容女醫院

電話西局三八八號

主治　婦人科　小兒科　內外科　眼科　耳鼻咽喉科　皮膚科　花柳科

▲診察時間與診察費

門診　上午十時至十二時送診紙　收藥費

出診收費三元車費四角隨請隨到深夜遠道加倍收費藥費俱係另計

▲產科規例

產前訂定者產前往診一次產後隔天往診至斷臍為止收費十六元車費照出診例臨產延請接生一次者收費十元以後往診每次一元　難產刀針割另議

主任女醫生梁毅修啟

美國西洋參經中西大醫家考驗實為補養身為妙厚最易見功有力之珍品氣味甘香無大寒大熱之弊大生益津增加食量補五臟安精神定魂魄止驚悸除邪氣明目開心年智凡勞過度疲倦無力虛弱等症久服必能身體健康輕身延[illegible]非尋常補藥所可及也如蒙賜顧請駕臨大柵欄寶華樓接洽可也

護國寺寶記西洋參莊謹啟

電話南局一一六九　西局七百十八

屢試屢驗　偏墜疝氣丸

服此丸引用黃酒或用茴香湯下立止疼痛尤妙謹防冒充以上兩種每料價洋四元外埠函購外加郵費二角

德生堂開設京師正陽門外虎坊橋橋東路南

此丸善能舒肝煖腎袪寒化濕凡偏墜疝氣上下串痛左右偏墜丸寒冷其涼如石其堅如鐵小腹有形久而不消時發時止疼痛難忍者急購奏奇功兼治腎囊潮濕虛寒等症

本堂並無寄售分設

經驗靈藥　耳鳴耳聾丸

此丸專能升清降濁通關開竅凡因急怒傷肝飢飽傷脾中燥氣虛腎虧虛勞以及濕痰上壅飽悶鬱病諸火皆能耳鳴耳聾頭目暈眩常患[?]樹響戒若耳鳴百治不效急服此丸至五服立覺清氣上升濁氣下降兩竅俱通耳音清亮矣

字號價目同下謹防假冒購藥諸君注意

壽[?]氏　養血安坤膏

此膏專治婦女經血不調經前趕後錯忽多忽少血色不正紫黑成塊崩漏白帶疼肚墜甚至滿坑打食腰酸腿疼兩脇發脹胸膈滿悶嘔吐惡心或生氣後或貪涼勞而成孤左邊一塊右邊一塊攻上攻下心口疼痛每神虛心慌心跳頭暈眼黑酸軟無力咳嗽痰喘午後發燒兩黃消瘦不思飲食輕夜重自汗盜汗以上各症皆因氣血兩虧經血不調之故或婦人胎前失調產後作病姑娘月信不通經閉乾血癆症一切諸虛百損千方百藥治之不效急取此二張立貼立效一張貼肚臍一張貼血海（即是腰眼）貼至七日諸症全好貼至[illegible]餘經通月對飲食倍進百病消除貼至百日身體強健心快神安百病不生常貼此膏益壽延年且室女婦人或有諱疾忌藥不肯服藥貼此膏不受苦口之慮誠養[illegible]安坤方藥妙靈之效矣也用膏貼時忌生冷寒涼一切寒涼食物

每壹張大洋伍圓

普仁堂杜　寓北京前門內半壁街路北門牌十九號

人造自來血

男女老幼　四時可服

血薄陰虧面目枯燥服自來血得紅潤面容滋養全身之功風塵羈旅飲食不安服自來血得朝夕調養健胃壯體之妙年老血衰氣略多病服自來血得滋補百脈血足神清之益此係純良補藥滋養妙品每飯後開水沖服一羹匙日服三次夢遺盜汗臨睡時服一羹匙

大瓶洋二元　每打二十元
小瓶洋一元二角　每打十二元

◉總發行　上海四馬路　五洲大藥房

特別啟事[?]大夫錫之江蘇上海人為北京西醫宿望旅京近二十年活人無算口碑載道歷年供職陸軍警察廳公餘時間甚短無由普濟本藥房為便利病家起見延請常任本藥房並另闢精善診室每日午前診男科午後專診女科出診隨時電約龍大夫又辭卸官職盡心救濟曷深愉快用特奉聞有病同胞幸注意焉

北京門外大街路東鮮魚口迤北五洲大藥房主人吳承華謹啟　電話南局千一三百五十九號

美興公司

那佛火油引擎

發達中國實業之機會

發達工業必先有精良機械

挽回利權首推美興本國製造

▲本公司有鑒於中國工業[illegible]▼

一　新發明之那佛火油引擎大小自二匹半至拾伍匹馬力該引擎無論用火油汽油煤氣等燃料均能發動自如發達其特色如左[illegible]無論何種實業莫不適用

二　製造之巧該引擎占地極小蓋所需之水櫃油櫃以及他種附屬品均於引擎上附設[illegible]此種特點為他機所無

三　管理之易該引擎構造簡單雖一無經驗之工人不數日即能純熟

四　燃料之省每引擎每馬力一匹每日但需燃料一加侖餘可類推

上海美興公司機械部啓

美興公司

清[illegible]

價目　每大盒大洋二元　每小盒大洋一元

總售處北京前門外觀音寺賓宴樓門首　**北洋大藥房**　電話南局二千五百四十二號

分發處張家口中美大藥房葆記大藥房中華大藥房天津老太和藥店法租界平和里津天

北京報葆館內記藥房中興藥房北京各大藥房均有代售

成都今年之勸業會

（成都特約通訊員辛廬）

開會四十五日‖到會百數十縣‖陳設的大半是土產‖特色的是機械廠與工業校

勸業會開會十幾天了我在最近兩天才得去遊覽兩次才將我所觀察得的報告給讀者這是我很歉然的我又不過觀了個大概幷沒有怎麼樣去精密觀察加上一番統計給讀者一個正確的報告這是我更歉然的我在報告會中的情形以前要先談談這個會歷史的沿革才見得今年是有了進步的嗎將來進步的動機又是甚麼呢從前清光緒三十四年周孝懷爲四川勸業道時才定名爲勸業會的不是特別的乃是就舊來所有的花會更張的花會的歷史也並不久遠也還算是後起的最久遠的最初有的乃是老君會這老君會又由兩個會湊合而成一個是老君的香會一個是舊賣鐵器木器篋器—大抵屬於農具和家常用具—的集會究竟是先有香會而後賣農具和家常用具的才趁會來趕集的嗎還是先有了賣農具和家常田具的集會後來才有老君的香會偶來湊合呢這我卻不知道了總之這歷史是很久遠的每年開會都在二月中旬最初祇在青羊宮廟內外加上了花會才把會地擴充到並排的二仙菴外後來又加許多的雜貨小販又把會地擴充到二仙菴內及到改爲勸業會便將兩廟的內外都佔滿了光緒三十四年開第一次勸業會的時候各縣赴會的都當做鬥巧爭奇的賽會沒有什麼農工業的興味到宣統元年就比較進步了（一）是各縣勸工局的進步（二）是新開辦的工廠（三）是蠶業的發達從宣統二年起又改爲一年召集農會一年召集工會到了民國元年卻又仍還舊觀叫做花會不過也召集各縣運貨來陳設省城的什麼農事試驗場工業試驗所農業校工業校都要運品到會陳列然而到會的究竟少除卻兵亂之年不成其爲會而外平時也不過以綢緞商雜貨商飲食店和賣農具的小販爲最多罷了今年確比往年爲熱鬧熱鬧的原因（一）改花會爲勸業會含有獎勸實業的意義（二）徵集實業各機關的陳列品務必到會幷令各縣實業所徵集本縣的出產務必運送到會（三）沒有匪患的地方路途也沒有阻滯有了匪患的地方也容易得着軍隊護送究竟加了最大的助力的還要算商學聯合會並且因爲會前的準備和鼓吹什麼綢緞商玉器商雜貨商古董商字畫商知道今年定比往年熱鬧所以準備到會的格外多也爲了今年熱鬧的一個大幫助今年開會的時期是定自四月三日起五月十八日止共計有四十五個日子會場的位置恰在省城的西南隅到會遊覽的都是出南門或出新西門一直到了城隅乃爲兩路的總匯而又分爲男女兩路進會女賓由一小路直插到各縣實業品陳列處的大路男賓由大路到了場口又分兩路兩路的左右或是整列的餐館或是整列的茶社餐館茶社背後的空地方很寬都是花市這兩路總匯起來橫出便是各書肆和各招待處顛說處直通便是各縣實業陳品處的五條大路每條路大約有二十餘縣的陳路此總共有百餘縣的陳列處由此五條路的盡處乃進二仙菴的門門左右都是雜貨小販進了二門左右兩廊都是綢緞商中間的大壩內都是洋廣雜貨商又由兩邊道進去也都是雜貨商最後一層便純是古董商和玉器商在各縣實業品陳列處之外由左橫出有兩路都是到青羊宮的路青羊宮外分別陳列的是鐵器木器篋器繩索之類青羊宮內最多的便是舊書畫和被擠排或是沒地點而尋到這裏的各商店總之兩廟內外都擠滿了還有各工廠的陳列處都在二仙菴內外學生成績陳列處在二仙菴門首各縣近年的實業因爲兵燹過來匪擾過去祇有倒閉與衰歇說不出什麼進步來這回各縣又要各就所產的徵集所以徵集的大多是舊有的土產（一）鑛產都是用舊法開採的祇有數縣才有（二）農產最多的是糧食也有幾縣很產藥材所陳列的純全或者大多數都是藥材其餘或是運有樹苗桑秧或是運有花草凡一縣所特產或產得很富的都運了來（三）製造品屬於機械化學的很少就各縣比較徵集種類最多的要算成都華陽兩縣實業所因爲成都都在省城省城是手工業極發達的地方徵集最單純的要算江油與江安江安陳列的純是用竹篁做出來的屏對帽筒等陳設品工作很精細形式和顏色也都很美江油陳列的純是用墨石做來的屏對等陳設品也是很精美的其餘的地方祇要有特出的原料供手工的製造那個地方的工人對於那種製造也必特別的精細至於普通製造以我大概的觀察總以布帛毛巾等織造物爲最多

這都是就各縣徵集的物品說本省近年新創的工廠祇要現今還在振作中的大都運有貨品來不過新創的工廠本來就少現今還能振作的更少計到會的製革廠有數家瓷器廠有數家玻璃廠還是祇有何鹿蒿一家其餘織廠和資本小的工廠都未能親自到會便由實業所將他的出品徵集了來

各機關陳列品最引人注意的要算機械廠鑄造的各種機械和工業專門校製造的各種機械農工商人去訂購的很多其餘如像工業試驗所所採的礦和所出的化學用品甲種工業學校的皂肥牙粉女子實業講習所的各種縫紉和礦金品購買的人也很多趕造來供給都還有不敷的情勢那些學生更非常的高興

省公署在勸業會場設有事務所職員二十餘人開會前的準備和開會後的審查都是他們的責任近日正在從事審查以前陳列過而有進步的和以前沒有陳列新造出來而有特色的都要分別等次給獎但各出品人對於這獎品—獎章獎證—都不甚高興他們高興的還是在暢銷所以我認爲最好的獎品在能替他們爲貿易的介紹

勸業會事務所設有一個講演台在花市的中間行政官到會便在那裏講演不過行政官講演是很少的事各團體卻得了這地點的便宜如像商學聯合會學生聯合會農會會員農業工業各校學生都藉講演台常常講演聽的人很多

各縣實業所所長和技士近來開了兩三次會討論了許多各縣聯絡的事宜關於調查的關於明年開會準備的都有詳細規畫了果能依着這規畫實行起來明年的勸業會必定比今年更有進步

究竟今年這個會的進步在那裏呢我把他綜合起來作一個結束（一）注意到機械品和化學品的人最多而這兩種製造也有增加和進步（二）講演的人很多聽的人也很多（三）各縣已有了聯絡（四）各機關各團體并大工廠及大商店都能殷勤爲來賓的招待這都是今年的進步（四、一二）

國際社會黨底改造 五

—自巴黎寄—

▲改造底必要　國際社會黨、果有改造底必要嗎？若從社會主義底立腳點看來、不用說是有改造底必要了。

元來第二國際的社會黨、早已失去國際的結合底性質、而符合社會主義底綱領、這是不可諱底事情。並且這也完全是戰爭底結果。

因爲這個原故、於是在他方面乘機而起底、就有一個第三國際的社會黨、假設各國社會黨、意見不同、隨便留着第二國際的社會黨、或是加入第三國際的社會黨；那麼世界底社會黨、可以分爲兩派：互相爭奪、一定減殺社會黨本身底勢力；並且違反社會主義底第一信條：『世界無產者團！快結合攏來吧！』底主旨。但是西歐諸國底社會黨、若是捨着從來底議會主義、勞働組合主義、而加盟於第三國際的社會黨、全然主張直接行動；我想：要像這樣、是一定難達到他們底目的、何況這類事也不可做呢？因爲他們如果去做、其結果：西歐諸國底社會黨、不是分裂、就是破壞。照此看來、非雙方理解—第二與第三之間底妥協不可。這就是法國社會黨底態度、呼起各國社會黨底反響底所以了！

從實際的事情看來、宣言加盟於第三國際的社會黨底、從意大利、挪威、塞爾維亞、羅馬尼亞等底社會黨起；繼續加入瑞典、丹麥、西班牙、德意志、奥大利、美國（IWW）、英國（獨立勞働黨）底左派社會黨等。然這些都是少數派、大勢上並沒有什麼影響；其中心且有俄國勞農政府、將來底勢力、未見得就可以樂觀呀！像這種勢力底分裂、與社會黨底戰略上、有莫大的損失、自不用說。其實若脫退第二國際的社會黨底、有瑞士社會黨、德意志獨立社會黨、美國底IWW等；就中瑞士社會黨、還沒有宣言加入第三國際的社會黨、近來又有加盟底形勢、法國社會黨；於是對他發質問、問他是否協同爲改造運動？

▲左傾嗎？右傾嗎？　國際社會黨底改造、如果成功、還是右傾嗎？左傾嗎？這眞是一個有興味的問題呀！

改造運動底第一個問題、就是對布爾塞維克底關係；承認布爾塞維克政府底消息、最近在英國也將由空言而見於實行。我想：社會黨承認布爾塞維克底所爲、本無什麼困難之點；如果此道一開、那麼和第三國際的社會黨底連絡、也就一層容易了、

其次：我們現在可以推測出來底；就是各國社會黨、採用布爾塞維克底綱領、到什麼程度？這一定是一個激論底問題。但是採用布爾塞維克綱領這件事、在西歐底社會黨、有許多困難的事情；所以妥協究竟到什麼程度？眞是疑問。如果妥協不行、那麼第三國際的社會黨、依然繼續的存在、這是無可疑義底。

第三國際的社會黨、是極力排斥妥協底。現在法國社會黨、雖申請加盟第三；然深恐俄國不能承認、這是法國社會黨自己所說底。所以假使第三國際的社會黨、務採激底的布爾塞維克主義、排斥和他分子底一切提攜；那麼國際社會黨縱令改造、這個第三國際的社會黨、一定還採別個行動無疑。現在最不可看過底一件事、就是對於勞農政府若拿手段的妥協、還是需接他嗎？我們徵諸最近俄國勞農政府底態度、也決不是不可能的事。

●南軍增兵之詰問

湖南南軍活動詳情業誌前報聞政府昨已據電本西林略稱頃接湘督轉寶慶田樹勳電告臨武宜章粵軍進駐並伍家橋紅盧司等處駐紮大隊逼近湘防務希嚴電譚延闓迅令該軍即日撤退免生枝節以維和局佇候電復云云

●鮑貴卿昨日到津

吉林鮑督軍日前因目疾未愈請假赴津就醫一節曾誌前報茲聞鮑督昨有電致政府報告本日到津就醫云

●李耀漢之叫苦

此次滇桂軍在粵衝突李耀漢頗從中活動乃所志未遂而祖墳且被發掘昨有歌電（五日）抵京（係由香港拍發）名爲代災黎呼籲實即爲自身叫苦原文錄下

（銜略）耀漢無狀待罪香港北望中央思切圖報耿耿此心未之或渝滇桂釁啓粵亂陡生耀漢整旅部紮駐肇屬新興一帶惟思傾覆僞亂圖効中央退思防堵匪維持治安不料滇力不支兵援俱失桂軍遂遍逼新興務殲異己耀漢不敢糜爛桑梓斂兵而退保守深山以待時機而桂軍肆行屠戮新興雲浮陽春諸屬周迴百餘里焚掠一空老弱婦孺槍斃逾千人其幸免者皆匍伏窮谷之中呼號待斃先人墳墓亦被發掘剖棺焚屍居民惴惴道路側目耀漢爲國受累雖毀家粉身寧復何惜獨此數萬無辜之民橫遭殘酷禍及泉壤心誠痛之伏乞我大總統總理督辦矜念災黎不遺在遠設法維持俾出水火則粵民幸甚耀漢幸甚臨電惶恐無任呼籲待命之至李耀漢叩歌

●熊克武電中之緊要語

聞政府近接熊克武來電云略謂唐繼堯對於四川確有吞併之意而對貴州尙屬平和然亦慫恿王文華向劉顯世爲難足見唐氏具有野心以圖將來之大地步但刻下有識者均知國際外交危險而唐竟專謀私利克武主張取消唐之總裁資格所有川省與中央接洽之件始終担負責任合亟通電聲明云云

●劉許衝突解決難

奉陝兩軍衝突情形迭誌報端政府曾派蕭中將前往查辦現尙未接到蕭氏之報告故兩軍雖已停戰而善後尙無辦法惟張作霖之態度非常強硬故許蘭洲縱允分站撤回恐亦非一時所能解決云

●黨積齡調京查驗

特派委員王瑚請飭調驗黨積齡一節聞政府昨致電王委員略稱所陳甘肅高檢長黨積齡干犯烟禁知法違法自應切實嚴懲以昭烱戒已由司法部將該員即日調京切實查驗云

●張作霖電陳撤防理由

張作霖日前將駐南奉軍陸續撤回政府以無中央命令無故撤防去電質問昨聞政界消息張氏將撤防之原因於昨日（八日）電陳政府內容略謂此次奉軍撤退原爲許軍在陝滋生事端恐駐南奉軍再有此種情事故電令梁鄒兩旅長迅速將軍隊撤駐石家莊等語

●湖廣德債券問題

昨外部據某要人確訊駐英施公使駐美顧代辦駐法顧少使等先後均有電報到京謂英法美對於湖廣閒德債券主張先由該三國承受惟中政府當予承認收回辦法以爲保持外債經濟上之信用在外部對於此項問題已有擬議擬將湖廣德債利息由於損失賠償項下以扣歸還以昭公允云云又聞外交團對於德債券問題前日亦有照會請求我外部須收承認以免受此債權上損失之影響云

●又發行短期證券

政府現爲救濟市面金融補助國家財政起見擬發行一種短期證券以關稅餘款作抵昨已飭令總稅務司安格聯嗣後關稅餘款除撥七年短期公債及三四兩年內國公債本息外餘款即儘數先行指撥此項短期證券云

●中大國恥紀念會

前日國恥紀念日中國大學學生會平民夜校特停課一日在該校第二講堂開紀念會到會職教員暨學生約三百餘人首先報告開會宗旨次由教育長主任劉君廷傑黃君琮及教員先後演說均辭氣慷慨聽者無不容然合唱五七國恥紀念歌約二小時之久始行散會云

●福建之烟苗

福建延平萬國拒土會通函閩於該處附近區域種植鴉片事略敘於左

福建永安爲本省南東駐紮之區該處烟苗甚盛雖於衙署內部舉目亦可尋覓華美之罌粟花而城內烟館林立數以百計每夜只須納洋一元即可自由爲吸賭博若每局能納洋元元亦可自由豪賭該城所駐之軍隊勒令人民種烟而便其中漁利吁該處之暗無天日良堪浩嘆云又興化通信云此處烟苗之情形上次已略爲述及茲福州禁烟善後會請英領事並會同督軍各遣派委員一名視查莆田一帶烟苗情形該處風聞此信限人民三日內將征稅繳齊每畝減收一半稅款繳矣劃除烟苗之令卻下於是田間之罌粟滿被拔毀已云慘矣現據人云軍隊仍要征收其餘之一半云按莆田各村庄處於軍隊積威之下莫可誰何去秋軍隊勒令農民種烟現收征稅一半聞不久烟苗皆被拔除而該軍隊仍來村征收其餘未交之欵農人云烟苗已毀他項食粮又皆在地須緩期再交該軍不容開槍斃三人內中一人係美會教友適値田間工作誤中斃命又有一人被捕入監俟償淸欠欵釋放云

●王督請停國庫券

▲並請將第二期兌現

政府昨據湖北王占元電稱沙市商會電稱財政部所發各軍隊之國庫券兌現限期市民頗受影響金融滯塞現在主客各軍已發庫券數目若干請飭財部暫行停發第二期庫券請即如期兌現以免發生他種變故云云政府接此電後已批財部覆核云

本京新聞

▲日使招宴銀行團

駐京日本公使小幡酉吉前晚八時在使署開晚餐會招請銀行團重要人員二十餘人全體館員均列席作陪至夜深始行宴散云（基十）

▲參議敘等後消息

經濟調查局參議敘列二等一節聞現在交通部參事司長等亦遞呈擬援敘二等此案尙在交銓敘局核議云

▲擬添設電報分局

北京電報總局爲便利交通起見擬在西城宮門口添設電報分局一所已派員籌備一切并與該管區署接洽收用民房建築局址事宜云（冬八）

▲鹽務校章將照准

鹽務署將設鹽務學校一節茲聞該署已將鹽務學校章程擬就呈閱不日即可奉大總統指令照准云

▲衛戍司令部會議

京畿衛戍總司令部於昨日（八日）特開會議主席爲段香岩總司令列席者爲京師各軍警機關上中級長官討論關於保衛地方治安問題云

▲警察廳試驗募警

警察廳近添招募警二百名業於昨日截止報名該廳刻定於明日午前在巡官巡長講習所舉行筆試口試及檢驗身體云

▲歐戰經驗講演會

航空處所設之歐戰經驗講演會開辦以來已歷數月其聽講會員原定均屬高等軍官茲悉該處現已另改章程擴廣收會員不拘何等軍官約可前往聽講又加徵收會員聽講費一條聞此種章程業已呈請陸軍部核准不日即可公布施行云

▲軍醫學生演戰術

陸軍軍醫學校學生六十人自日昨起由教職員率領前往京北青龍橋一帶演習野外行軍戰術並請陸軍部派員公判云（冬九）

▲八旗生計之會議

京中旗民生計近年日見艱難長此以往烏能自存値年旗公署現定於下星期三召集八旗長官到署會議籌集款項廣設工廠添辦職工學校並改良家庭生計辦法以資挽救云（基十）

▲決議不與運動會

此次華北運動會將屆舉行日期按照舊例北京學生均有加入運動惟聞前日學生會議結果以刻下外交問題尙未解決學生爲達行救國之運動起見不暇籌備一切且在罷課狀態中亦無心舉行此項運動故已決議暫不加入云

▲私運大宗銅元被扣

前日內澳口開來北上貨車有旅客數人私運銅元數百萬枚不料行抵李家寨地方被該站站長賁秀綿查悉遂派警將此項銅元全數扣留當即送交陽信縣段核辦云

▲吳總監注意風紀

京師警察廳以城南游藝園新戲場包廂男女合座原有限制非攜眷者不可近查各包廂內常有偕妓在彼起閧以致醜態百出實屬有傷風化現已派員監視以便取締（仲十）

▲軍人捕獲學生

七號下午城南游藝園雜耍場內有外交部某校學生張敬寬張國俊等三名被奉軍司令部軍官徐仲三李某等捕獲送交司令部訊究有云係爲冒充稽查者不知確否（仲十二）

▲巡丁舞弊被斥革

朝陽門稅務分局巡丁劉某富秦二人因征收稅欵有浮收短報情事經人告發由稅務公署查明屬實昨已飭令斥革以示懲戒云（基十）

▲妖言惑衆被拿辦

朝陽門外南村有住戶烏某夫婦近自稱天神謂本年該地將有大難死亡必衆如購買該民符水可免此患云云事被朝陽汛查知已於前日將烏某夫婦及神咒符水法器等一幷帶往本汛懲辦矣（都十）

▲擾攘公署案詳情

本月七日午後八時餘有某姓接三在北鑼鼓巷銅廠子地方焚化冥品有法通寺住的李奎元師長少爺在彼看熱鬧適有一王建文者與一小孩追打碰撞該宅少爺致起衝突該宅車夫龐長林及該宅護兵多人與王建文揪扭并往該宅拉扯事被內左三區巡警所知爲之排解不聽遂即帶區詢該宅侯連長帶兵數名直向區署不依分說即將官物摔碰多件窓戶亦被拉毀且罵不已凶橫異常附近人民亦爲之大驚後被警察與總監聞知大爲震怒當時加派兵警幷憲兵軍警督察處派兵將攪鬧公署之侯連長等七名幷在事某某二名一同押解警察廳嚴辦云

命令

大總統令

任命沈銘昌爲浙江財政廳廳長
此令

農商部呈黑龍江森林局局長何守仁呈請辭職何守仁准免本職
此令

任命宋佩蘭爲黑龍江森林局局長此令

張紹通般同保均授爲陸軍步兵上校此令

陸軍總長靳雲鵬呈請任命何國華爲浙江督軍公署副官長應照准此令

陸軍總長靳雲鵬呈請任命晉民康爲湖北陸軍第三旅步兵第五團第一營營長湯華均爲湖北陸軍第四混成旅步兵第二團第一營營長均照准此令

陸軍總長靳雲鵬呈陸軍第十七混成旅步兵第一團第二營營長王錦榮請免本職應照准此令

陸軍總長靳雲鵬呈請任命孫國華爲陸軍第十七混成旅步兵第一團第二營營長應照准此令

楊以來鄭俊彥均晉給二等文虎章陸錫蘅紹陶均晉給三等文虎章高青田傅宗漢楊桂連戴鴻遂均晉給四等文虎章此令

陳銓衛給予三等嘉禾章此令

王祖緊給予四等寶光嘉禾章此令

鄒日燦給予四等嘉禾章此令

中華民國九年五月八日

眞光電
五月九日 早
（舊曆三月二十日）晚
科學偵探謀殺案
無名毒信
偵探影片亦多矣而類皆平平無奇故本院不

文明　三月二十一日
張喜芬　張小仙
馬蒐坡　玉堂春

三慶　三月二
韓世昌　德建堂
出塞　問龍閣

廣德　三月二十一
金翠英　鑫小樵
摩天嶺　探母

中和　三月二十一
梁春樓　金蘭英
賈家樓　鴻鑾禧

新世　三月二十一
王金奎　小俊峰
探陰山　瑟虎村

新世　三月二十一
小白菜　白月樓
烈女傳　雄黃陣

吉祥　三月二十一
俞華庭　俞步蘭
般家堡　打花鼓

同樂　三月二十一
趙紫雲　李桂英
花田錯　失街亭

廣和　三月二十一
何連濤　譚富英
艷陽樓　洪羊洞

新明大戲　三月二十一
小云升　雙蘭英
溪皇莊　碰碑

院 星期日一日
片意識超羣情節奇絕且當場扮演尤為了當
欲觀偵探好片者希留意焉
園 早 小寶芬 屬會 姜桂鳳 界牌關
園 早 榮蝶仙 祝家莊 劉鳳林 浣花溪
樓 早 十三旦 牡丹亭 晚香玉 大殿登
園 早 韓金喜 回荊州 金桂芬 探母
界 早 小白菜 探親 金蘭香 紫霞宮
界 晚 金蘭香 雙屏山 小俊峯 牛頭山
園 早 小翠花 醉酒 五齡童 碰碑
園 早 肯蘭芳 六月雪 楊金元 英雄義
樓 早 尚富霞 夢擒會 如富蘭 述環套
院 早 苗素珍 藏舟 小玉如 對銀盃

WSL君鑒、來函謹悉、請於十號下午二時、到社一談為盼。

編輯部啟

歐遊通信

◇歐遊心影錄（五六）

梁啓超

第五篇　西歐戰場形勢及戰局概觀

二　開戰及馬侖之役

那邊德軍自出比境後。十日來乘戰追擊。如入無人之境。並輕覷法軍。謂無能為役。緊躡其後。全軍直渡馬侖河而南。又以巴黎為要塞。不欲攻堅。於是繞出東邊。打算包抄法軍的左翼。恰恰其時有俄軍侵入東普魯士之耗。德人既誤認英法為怯退。又恐東方失利。搖動根本。急忙忙調回一軍團以自救。以致右翼空虛。為法之第六軍所乘。——第六軍本防守巴黎。未赴前敵。——九月五日至九日。法全軍轉守為攻。德軍大挫卻退。這一戰。史家稱為前馬侖之役。馬侖這地方。位置恰在巴黎與凡爾登中間。為查檳州屬領。——著名的香檳酒。就出在此地。——查西歐山脈。從德境蜿蜒南走西班牙。地勢漸低。成廣谷以達巴黎。其間有橫流屈曲如弓如帶的。便是馬侖河。這一帶地方。原是歷史上有名的戰場。當一百年前。拿破侖從莫斯科敗歸。俄普奧三國合兵三十萬將逼巴黎。拿破侖所將法軍。僅及其半。大小數十戰。卒把敵人驅出境外。所以直到今日。法國人提起馬侖這個名字。還是勇氣勃勃。當岳福將軍一連把大軍退了九日。軍士都莫名其妙。以為我們四十多年臥薪嘗膽。要復國仇。好容易今日釁自敵開。全國人人都要效死。接戰以來。雖有小挫。並無大損。何故不戰而退。據說九月初二三間。退軍望見巴黎燈火的時候。許多軍士嚎啕大哭。都說祖國從此要完了。正在悽惶慘沮到十二萬分。忽然奉到反攻的軍令。那個不感極而泣。法國的將帥。能善用國民這一點精神。便是轉敗為勝的一大關目了。至於兩軍戰蹟。真是龍拏虎躍。有許多可歌可泣的情形。諸君可以尋一部戰史來看。我也無庸細述。——梁敬錞林凱合著的歐戰全史很好。——總之自這場會戰以後。德軍精銳。雖然沒甚傷損。但是他速戰下巴黎的計畫。可算完全失敗。從此就變成陣地對峙戰。到了陣地對峙戰。那麼德國最後的勝算。可算什去八九了。

我想前馬侖之役。和我歷史上赤壁之役。有點相類。諸葛亮和孫權論曹軍形勢。說道。『曹操追劉豫州。一晝一夜行三百里。所謂強弩之末不能穿魯縞也。故兵法忌之。曰。必蹶上將軍。』德軍這回着實太驕了。十日間沒命的乘勝追擊。進得太銳了。所以結果得個失敗。雖敗而不至失其所依據。也和赤壁一樣。敗了卻不復再能進取。也是和赤壁一樣。至於法國方面。毅然決然將北境地方委給敵人。真算是千古神勇。須知北境諸州。實是法國工業中心。全國精華所聚。給敵人占領。你想想多大的苦痛。但他們全盤打算。非如此不足以制勝。竟自出這種『毒蛇在手壯士斷腕』的手段。不是器量洪大的國民。做得到嗎。何止北境。連那花團錦簇的巴黎。他們也毫無顧戀。只要能殺破敵。雖地方變成齏粉。亦所甘心。倘使沒有這點犧牲精神。國家能彀存在嗎。（未完）

研究

◇近世美學（五十五）

高山林次郎編述　紹虞譯

四　哈托孟底美學

三　美底種類

2　無葛藤底美

2　葛藤底論理自滅（滑稽）（續）

滑稽可分為無意識與有意識二種。於這二種中間、更各有自然的與藝術的兩種分別。於無意識滑稽之時、則起於本來可避的背理、即觀賞者亦能明白他底所以。他底原因、有的是精神上底缺點、有的是肉體上或官能上底不具。至於有意識滑稽、其着眼須注意的、但是『機智』(Witz)。無意識滑稽與自為滑稽主體底有意識滑稽、於二者之中、滑稽底能生與所生、本是同一體的、但是在於機智、則兩者各異。因為單從眼前底對境、本沒有什麼滑稽、不過就於這對境而弄機智的、再有外來底關係、這對境始現滑稽相。所以從形式上看、則機智是表示各個人意識中所潛在底某種關係、又從內容上看、則是暴露對境各蓄底背理。簡單一句話、形式上底機智、在從相異的事物中間、表示他一致或相對比底地方。這樣所表示底一致或對比、越是明確、則機智底功能亦越大。而為機智對境底二物、其性質亦越是懸隔；換句說來、即於此二物間所謂一致或對比、他底關係越是意外、則愈現這關係底機智、越是警拔。這關係若單留於形式上、沒有什麼內容上底興味、這名形式機智(Formwitz)。像無意義的詼諧屬之。類於機智底滑稽、他種類很多、如陽讚(Ironil)、夸張(Karikatur)、換形(Travestie)、換意(Parodie)、諷諧(Satire)等的都是很重要的。

最後、滑稽還有應注意的、即是有意識的自嘲(Komische Selbstdarstellung)。所謂自嘲、即是像機智家詼諧家、把滑稽的鋒鋩、不指自己以外、而指自己、應於其時其地之宜、而自為調笑詼諧的舉動。自嘲要使達到美底範圍、先要使詼諧底主體、不是自己真面目、但自嘲又往往足以毀損自己底品性、因此須要有詼諧所不能累底高大品性、這樣的人、方纔可以為這種自嘲。（本節完）

3　葛藤底超絕解決

葛藤底超絕解決(Transscendente Losung bes konflikts)、即是悲壯(Dar Tragische)。所謂超絕解決、即在包含解決之道窮絕底時候、換句說來、即是他葛藤底本性、於現象界絕無可以解決之道、這時候纔可認為美的、、若由於偶然的機會或無理的肆意、而超絕現象界以解決葛藤、則不是美、又不是悲壯。所謂偶然的機會、例如遭逢不測底禍害、而主體底能力、不能充分發展之時。所謂無理的肆意、例如葛藤主體底苦惱、起於第三者無理由底惡意、而實在主體底性格動作、毫無有可以感召他的。

於講真確的超絕解決——悲壯——為何物之前、先要舉出似悲壯而非悲壯的三種、纔易明瞭。

一、葛藤底主體、他最後結局、因為執着於這葛藤、以致於斃的。

二、葛藤主體底力、消耗於這葛藤底中途、以致為敵所斃的。

三、葛藤底主體、甘心拋棄這葛藤、而不枉屈自己底本心、為傲慢的降服者。

但是於這第三類、並非全絕達於悲壯之路、不過先要改他底根本意志能了。悲壯底所以為悲壯、在認葛藤底末路、於現象界底人生價值、毫無足言、從此翻然斷絕煩惱、向於超絕界而解脫現世。

凡是悲壯、均由絕滅個人底現象界而起。現象的存在、是繼續之時、則觸機底一剎那頃、可得遊心於理想的超絕世界、但亦僅僅、這一剎那頃、待到心機一轉、便依舊歸到現象世界了。究竟人底身心、由於幾千百萬底羈絆、而束縛於現象界裏；超絕解決、即在這等羈絆底斷絕、故必以生命底死謝、為必要制約。但此所謂生命底死謝、並非單單死滅之謂、死滅不過是超絕解決一種消極的制約。如由於偶然來的禍害、而勇者即輕身赴死、這樣是去悲壯甚遠。凡是死滅而要使為美的、則要現象界底超絕或飛躍、與這死滅、兩者之間、有論理的關係、現於形式之上。而兩者底時間、因為是相異、且相繼起、故他關係、不可不為因果的聯絡；因果之聯絡、實為超絕解決——悲壯底第一制約。（未完）

小說

◇女兒寡

永滸

什麼叫什「女兒寡」？就是女孩兒許嫁了人家、還沒有到迎娶的時候、他那未嫁的丈夫、就死掉了、死掉了之後、他的父母、就把他送到那已死的丈夫家裡守寡去——有的是女孩兒自己願意守、有的是他父母逼著他守——這種守寡、不是婦人、卻是女孩兒、所以叫作『女兒寡』

有一年春天、微微的晨光、曚曚的日色、從那紅一層絳一層的早霞裡、透到一處人家、更透到兩間精緻的小書房裏、那晨光和日色、慢慢的進了窗櫺、不多的時候、房裡受了這樣的感應、也就有些聲息了、

一個小鴉嬛、把窗戶開了、：：：預備好了梳頭洗臉、：：：應用的物品、

又過些時、那房間裏、一張狠華美的牀上、帳子開了、一個十七八歲的女孩兒、慢慢的下了牀、嗽完了口、洗完了臉、：：：在那『翠擁三面、紅革一重』的芙蓉鏡子裡、照出一個『玉骨冰姿的『絕代佳人來』、——這就是陸心香女士的早粧、那個鴉嬛、站在旁邊、他的名字、叫作青螺、

自鳴鐘八九下時、心香女士、坐在椅子上、念了幾篇古文、臨了半篇『褚河南巾箱帖的『般若波羅蜜多心經』：：：又把他父親平日給他細細批講的那一本手抄的『列女傳』、恭恭敬敬的念了念、

這時候房間裏、安靜無聲、：：：：就聽見鐘擺的韻響、青螺悄悄的把案上所供的魚耳式鋄金□□的宣德鑪內、焚了些香、香的烟一縷一縷的捲起來、院子裡、桃花枝上、直把那『盧照鄰』所說的『一羣嬌鳥共啼春』的聲音、時常送入心香的耳裏、

青螺出去了、心香一個人、坐在房裡、悶悶的從抽屜裡、取出一張四寸半身少年男學生的小像片來——恬靜的容顏、英毅的神情、爽朗的眼光、高雅的狀態、：：：完完全全描寫出一個青年有為的樣子來——這個像片、便是快要從某專門學校畢業、最有名的劉惟誠、台甫叫伯閑的近照——劉陸兩家的家長、已然按照舊式的婚姻、種種的手續、結成『秦晉之好』、並且議定、就在本年秋天、給惟誠同心香二人、舉行那婚嫁的儀式、

心香的母親、已經把這件事、告訴明白了他、並且把這張像片交給他、又誇獎惟誠許多的好處——這是叫他放心——叫他安心的意思：他的哥哥陸步虛、和惟誠是同學、是狠要好的朋友、又把惟誠在學校裏的成績和他的名譽：：：一一的告訴了阿妹、

心香女士、當著這『落花無語、芳草有情』的天氣、看着這張像片、不由得『芳心脈脈、若有想什麼似的』！過了些時候、又把這張像片、珍珍重重的收起來、仍然坐著、靜享這天然的清福、

正在這個時候、青螺忽然跑了進來、喘吁吁的說：『小：：：小姐：：：：大事不好了！

我剛才在老爺房裡、看見老媽、忙忙的帶進一個下人模樣的人、見了老爺太太、說什麼：「姑老爺死了！」我一看不是別人、正是剛才胡同劉老爺家裏的吳順、小姐！小姐老爺太太哭的都要死呢！』：：：青螺這一片狠痛切狠沒頭腦的話、心香乍一聽、就好像一個霹靂、把自己震壞了是的、就聽見了前面的一半、那後面的話、全沒聽見。當時就覺得全身一軟、心裏一迷、從腦後『嘤』的一聲、就倒在椅子一歪、倒在地上、青螺一邊怔著、一邊去扶、可憐、那裏扶得起來！在這幾十分鐘的工夫內、心香房裏、作什麼樣的景況？我可以把他寫出、

心香的牀上、坐着一位中年婦人——是他的母親柳夫人、心香就倒在他的懷裏、心香父親陸果海、站在牀邊、兩眼直瞪瞪的看着、又一個青年學生□子的人、急的兩眼發直、手裏拿着一盌醋、醋裏邊放上幾塊小紅煤、煤在醋裏『敕敕』的響、騰起來半尺長的白氣、這個青年、便是陸步虛、步虛捧着這個盌、忙忙的走進來、他母親便把心香的頭扶起來、他父親就把這個盌拿過來、放在心香的鼻下、眼看着這股白氣、一直衝入心香的鼻中、這時候房裏有好多呼喚的聲音：『心香！』『孩子』『妹妹？』『小姐？』：：：不多的時候、就見心香的兩眼、微微張開、又一些時、這才哭出來

『當昏迷的時候、覺得自己的身體、分量很輕、隨風飄蕩、好像到一個野外、這個野外、是平常沒走過的地方：：後來才聽見阿父阿母阿兄：：叫自己、但是聲音很小、漸漸的大了、自己才明白過來』、

心香既然哭出來、房裏的人、才全放了心、青螺已然把那個醋碗拿走、另換上一小盌的白糖水、扶侍著小姐吃了、吃了之後、心香才覺得心下安靜、這時候房裏的人、才有了眼淚、又不敢大聲的哭、心香就在這滿房間淒淒切切的聲中、喘著氣說：『阿父！阿母！女兒是要死：：：』說到此處、柳夫人忙摀著他的嘴、哭著說：『我的兒、你：：：』說到此處、那喉嚨裏一陣辛酸直刺鼻腔、就再說不出話來、可是眼淚多了——好像是用這許多的眼淚、把那心中無限的話、代表出來是的！

（未完）

科學談

●人世界（十九）

侯疑始

上述唯一的方法、第一在使知道那效果直接所及或間接所及底價值異常重大。大凡人既脫離自然底支配、自不能仍舊還歸自然。所以處理人自在底困難唯一之方法、惟有把生殖和遺傳底法則十分研究、對於人口增加、適用根據着確然不可爭底知識立出來底制限而已！

就事勢論之。假使聽其自然、則因人口底激增和對於食物底競爭、以致『為獸化』：以致絕望：以致人類思慮中無時不為這問題所抑迫煩擾、要不過去今一世紀或五世紀以後之事。若果如此、我們人恐怕就要仍歸到憑着自然界可怕的天擇法則惟最適者生存底狀態了。這是可以想像得到的。然而在這狀態未來之前、人類以其與地藥殺害、竊盜等權利同樣的美德、就增加人口底權利、服從社會底制裁、更很有許多可信的理由在。由此見解說起來、則人若要入他為主底世界——『王國』——非先研究遺傳底法則不可。然若問由着遺傳究竟能夠發生如何形質。向來唯飼養動物底人和國家略加研究、而且研究方法異常粗淺。（疑始按、若論我們中國、恐怕無論公家私家、連這點兒研究都沒有能？）現今無論何種文明社會、對於這研究、毫無何等設備。一般人民和指導人民底先覺、除說這與農業有關外、那『各自列為本分重要的事情』底概念、恐怕尋遍這些人底心腦中、沖絲毫影跡都沒有能？

十六『力』底新源泉

蒸汽和電氣底應用、使反叛天然的人、除掉優美的動作和為健康起見底有思慮的運動以外、不須使用筋力。與人以驚異和滿足、早就教人覺得省力——人力——之道、至此無以復加的了。然而近來在化學上有最大發見底一個人名叫『卑爾帖維』的、又提起一個問題、主張利用地球中心底熱、使成永遠不息的『力』之源泉：促起我們注意來了。據他說、他這理想、是斷乎可以實行的、這實在可以說是人類尚未着手的『力』之新源泉呵：。有許多物理學名家、都說穿鑿地皮、引出中心底熱、機械學的困難之大、遠不如用人力做工底合算。然今日雖於戰勝底障礙、難道幾年之後、還不能祛除掉、聽人處置麼？這正未可武斷呵。！

（疑始按、『力』([illegible])、或翻『大力』、或翻『勢力』、或翻『能力』、其實正譯就是古來常用底抽象意義的『氣』。——如『一氣之行』底『氣』等等——所以嚴先生譯物理、化學、有時作力學、質學、有時也作氣學、質學。又卑爾帖維底主張、在十年前、大家雖多以為空想、甚或指為荒誕不經。近來已在義大利有火山墳噴口底地方小試、頗有成效。大戰停後、各國極力提倡工業、此事更有進步。今年又有人在義國設立規模宏大的『地以熱力運轉機械底工廠』、聽說成績越發優良、卑爾帖維底理想、總算完全實現了。）

講演

◇哲學史（一）

杜威在南京之講演　劉伯明先生譯　仲帆筆記

今天所講的、是西洋哲學史、因為講的鐘點不多、所以不能十分詳細。歐洲哲學思想之起源、在二千五百年以前、那時大約各地的文化、都有相同的地方。即文化都由人類欲能脫習慣的束縛。傳習的思想而起。二千五百年以前、全世界的智識、都有極大的刺激和奮興、在猶太有先知降世、注重個性、反對自古相傳的形式上之拘束。在印度有釋迦牟尼、在中國有孔老、皆欲出其思想、改革社會。其時地中海中希臘諸島殖民地。也有哲學家出世。後則又有哲學家生於意大利地方、故其時實全世解放、趨重思想自由、至於哲學的產生、則由於社會發生杌陧不安的現象之故、當古代相傳之習慣、漸次瓦解、不能夠維繫人心的時候、哲學就應運產生。因哲學所注重者、為合理的批評、對於歷代相傳的習慣時尚、加以評論、加以估定。用自理性發現的原理、以替代時俗的見解。二千五百年前、全世的知識、大生變動、已如方才所講、其中尤以希臘為甚。希臘古時、本有帶宗教性質的觀念、神話時代的想像、以範圍人民之興味及言行、其後希臘人欲解脫此種束縛、而哲學遂起、然希臘哲學的起源、不在本部而在其四圍的殖民地、其原因有三：——

一　凡往殖民地的人、遠適異地、富有冒險精神、思想本有與人不同之處、加以久離祖國、祖國的思想、習慣時尚、漸漸不能範圍他、約束他、於是思想愈加自由。而且那時東方諸國、像巴比倫、埃及等地方、文化早已發達、諸殖民地、與之交通甚便、接觸甚多、自然受其影響、大凡兩種文明（不論其程度高低若何）接觸的時候、彼此均受震動而發生何以文明性質不同等等的疑問、於研究心好奇心隨之而生、其時希臘諸殖民地既與文明程度較高的巴比倫埃及相接觸、知識界遂因之大啓、這是希臘哲學發在生地中海諸屬地而不在本部的第一個原因。

二　凡往殖民地者、多半是經商航海的人。與自然界接觸、海上天空、迥與舊日境遇不同。出奇入新、頓異舊觀、遂發生種種疑問。凡舊日用以解決各種問題的根據、對於新發生的現象、均不適用。於是不得不有其他的解決之道、而哲學上的傾向、因之以生。這是希臘哲學發生在地中海諸屬地而不在本部的第二個原因。

三　當時社會政治上發生極大的變遷、因而哲學發生。如中國春秋時、王綱解紐、於是有哲學出而謀解決之方。希臘當時、外有波斯的侵伐、內有黨派的傾軋、（貴族設法以壓制平民、平民對於貴族的反動）內訌外患、杌陧不安、於是哲學家遂應運而起、要想來解決各種問題。

但當時希臘的哲學家、所研究者、偏重於自然諸問題、並非純正哲學。因彼等皆在殖民地中、多與自然接觸、故所研究者自限於自然一途、用現在的眼光評判之、實在是科學家而非哲學家。因此我們可知中西哲學起源不同的地方。中國初期的哲學、偏於倫常道德、注重人生日用方面為多。西洋初起之哲學、以關於自然現象的為多。即其後討論人生問題、仍不能脫離自然的觀念。以為人為自然界的要素、而人生社會的根據、仍在自然方面、以自然為背景。因為這個緣故、（中國哲學、偏於人生日用；西洋哲學、帶科學的性質）第一、所以中國哲學、比較的單調而少變化；西洋哲學、比較的多變化；而其聯接之處、不及中國哲學的純粹。西洋自古及今、哲學說中、或偏於科學方面、或偏於宗教人生方面。而中國哲學。則僅為人生方面。第二、中國哲學、因偏於日用方面、故偏於庸常而少玄思冥想；西洋哲學、不為日用方面所囿、故偏於自然而易生高尚的理念。

五淋白濁

花柳梅毒各症

樂山清血搜毒丸

山凪清搜毒丸乃內務部二餘年來冊十在以功效商部雙地球商何
詳冊自發售至今盜已造此矣樂歷晨神案驗久爲世知
待資言竟有喪心牟利之徒仿丸莽並於是好商弊婢子學夫人
之技倆射影模形肆其魚目迎之心本醫士屢屢聲明
不叹爲護名響起見恐被其愚弄者有危險之虞故藥內附入本
鹹士小照欺并雙地球商標繪畫放大惠顧者亦詳細辨之勿被
膺品所欺本醫士幸甚惠顧者幸甚
花柳之毒最易傳染輕者淋濁重者楊梅惡瘡初得者若不即
早療治日久瘀毒攻入骨髓之內血管之中延蔓全身小則傷
己身大則傳染妻子其害危險哉本醫士秘製清血搜毒丸如
患常年不止淋濁多年梅毒未淨者或楊梅倒發髮脫齒落破
爛升喉天門鼻梁塌陷或瘀毒攻入骨髓血中腦肺臟經或屢
愈屢犯或經年累月纏綿不清或每居春令必犯服此丸能將骨
髓血內毒根搜掃清除服愈永無後患之慮也
▲樂山清血搜毒丸主治各症列左
傳染花柳淋濁　下元虧損淋濁　虛寒不固淋濁　小便腫痛淋濁　不
止便前便後尿管刺痛　時流時止淋濁　風火淋　沙淋　石淋　赤白諸
淋楊梅結毒未發已發出者　魚口便毒　橫下疳　小便淫瘡潰
爛楊梅入骨筋骨疼痛　梅毒週身發饜　偏身紅疹　梅毒痔漏
濕毒疥各疔種毒惡瘡　傳染婦女　小兒胎毒各症

每大/小瓶洋二元/一元二角　每六瓶……元正

總經理處　北京**前門外觀音寺中間華英大藥房**
前門大街路東中美藥房　西單牌樓英美藥房　東安市場暢觀樓光
內瑞華藥房　東四牌樓北瑞豐藥房　西四牌樓寶藥房　天津單街
老德記藥房　保定府西街華英藥房　張家口怡安街葆記藥房
天鐘樓南中西藥房　濟南府老德記藥房　太原府中西藥房　開封府
中法藥房　營口西魚市五洲藥房　外埠函購原班寄奉　無論購藥
一瓶至一打　均照原價　外加郵力二角　實
屢有不肖子孫　仿造僞製　或抄錄本醫士仿單　或影射相同
堪痛恨　惠顧務請認明螺絲蓋玻璃瓶底鑄有樂山二字**樂山清血**
搜毒丸並雙地球商標　本醫士小照　方爲眞品　庶不致受無
恥奸商僞藥欺騙也

必染陰毒[illegible]救不可[illegible]藥服須藥

錯錯錯

年以來　妓館林立　樂戶納捐　市廛日尚繁華　花柳病症日見增多　花界
實爲產生花柳臟毒之製造廠　無論何界均以冶遊爲應酬所必需　每每於遺
遙快樂之間不知不覺之中爲外毒所沾染　日後發現各種毒症　輕者淋濁
魚口便毒　重者楊梅惡瘡等症　患者每多躭延隱蔽不治　忍痛耐苦　不敵
張　且治時又不細擇良藥　逐誤服生意門之三大保好五日除根各種劣藥
不知該藥非爲薰頂　即爲倒提　不過暫愈一時　將毒項入骨髓之內　血管
中　及二次發現　尤甚於前者十倍　轉生各種猛烈重症　不獨己身　彼累
恐傳染妻子　甚者絕嗣斷種　豈不險哉　本醫生秘製天然療毒丸　專治花
艱險大症　無論新久輕重　多年不止之淋濁　小便腫疼淋瀉不止　便前便
尿管刺疼　風火虛寒　赤白各種淋濁　毒氣入腦入骨入筋入臟入腑　結毒
發　破爛升喉　髮脫齒落　楊梅稜黏　惡瘡毒疥　魚口便毒　橫　下疳　以
婦女小兒傳染胎毒　速速呑服此丸　可保限日僕滅毒根　永不再犯也　此
自問世以來　二十餘載　凡用過此丸　苔莫不沉痏頓起　交口贅揚　是以
邇馳名　近有無恥奸商　以惡劣假貨冒充此丸　誤人生命　寶堪痛恨　購
諸君請認明此天然療毒丸　上有蘭蝶商標仲友文秘製之字樣　庶不致誤也
▲今將主治各開列於左

一治沾染花柳之白濁
一治多年不止之白濁
一治夢遺滑精及不夢而遺
一治梅毒未發出者
一治魚口便毒橫下疳
一治梅毒週身癢四肢倦怠

一治便前便後尿管刺癢之白濁
一治思慾不遂手淫過度之白濁
一治風沙火石各種赤白淋症
一治楊梅結毒已發出者
一治頑毒入骨骨痛手足麻木
一治結毒頭痛眼花耳鳴耳聾

▲以上各症無論新久輕重已服多種劣藥不效者一投此丸莫不立奏奇效應驗如神

▲定價每瓶一元每六瓶五元
▲經售處　北京大柵欄路南華美大藥房　及各
大藥房　東四瑞豐　東安市場瑞華　西單牌樓英美　亞洲藥房·天津單街子
老德記大藥房　奉天鐘樓南中西大藥房　山東濟南西門內老德記大藥房　保
定府西街華英大藥房　張家口怡安街葆記藥房　外埠函購原局回件　無論一
瓶至一打　均外加郵費一角五分　仲友文大醫生謹啟

仲友文活胃舒肝丸

仲友文秘製活胃舒肝丸主治男女老幼肝鬱不舒
氣鬱煩悶暴怒傷肝情志不遂憂勞喜過度心胃刺痛胸脅串痛怒氣結胸肚腹悶
飽反胃嘔吐噯氣吞酸倒飽嘈雜食不消化食稀物傷酒傷食吐痰吐水脹彭瓶
一元每打十元　北京大柵欄定華美大藥房　東四瑞豐　東安市場瑞華常　每南
洲房藥　單街子老德記　保西街華英　張家口怡安街葆記　奉天鐘　西
樓　天津

願館體
主強

報界鉅子孫灌夫先生　學識兼優望名素著　津沽社會婦孺皆知　孫君在津辦報多年
以筆代舌　不啻苦口良言　維持風正化人心　孫君著作日日流行社會　津沽同胞受益良
多矣　代孫君　曾自述其生平略史　規照錄之以供案牘勞心者之研究　友文先生大鑒　鄙人
於庚子年間　蒙五省援軍　江行營營務處　派充隨辦營務差使　彼時年方二十餘歲　日辦
鞍馬爲役　筋骨異常勞碌　[illegible]夜不安枕　時有遺精之症　自恃青年　未嘗介意　是年又蒙　總
山東武備學堂暨全省營務處　袁世敦先生（即前大總統之令兄）派充武備學堂收支　隨　兼

此丸揀選珍貴藥品製煉而成性極和平見功甚速專治花柳淋濁或膀胱積寒濕腎熱以及體虛弱致成之
淋者連服此丸數日無不立見奇功眞乃淋濁奇效之聖藥也主治染患花柳之淋濁小便紅褲尿管刺痛餒
淋濁便前便後帶白之淋濁下元虧損腎冷之淋濁虛寒不固便溺之淋濁服此丸其效如神服法每日服三
次每次服五丸連服七日保可除根永無後患

非但有益於閣下自己且亦有益於尊夫人也

韋廉士紅色清導丸乃是微利之妙品藥性和平出自天然無論男女老幼均可服用請觀河南輝縣東大
街邢子清君自己及夫人如何得清導丸之功力也來書云余數年來每至夏間一痢疾屢發不堪其苦今春
三月間每臨睡時服清導丸一粒腹內即覺暢適亦不甚瀉直至六七日即暢便一次至服之日久却又不
兒甚瀉共服兩瓶至今未犯腹瀉痢疾之症余內人亦向患體熱之症服之亦甚效此正家庭不可不備之靈
藥也紅色清導丸專治大便秘結肝火上升疾病頭痛肝經太熱面現紅瘰口氣穢濁等症且免痢疾腹瀉
之虞凡經售西藥者均有出售或直寄郵票大洋六角至上海四川路韋廉士醫生藥局原班郵送一瓶

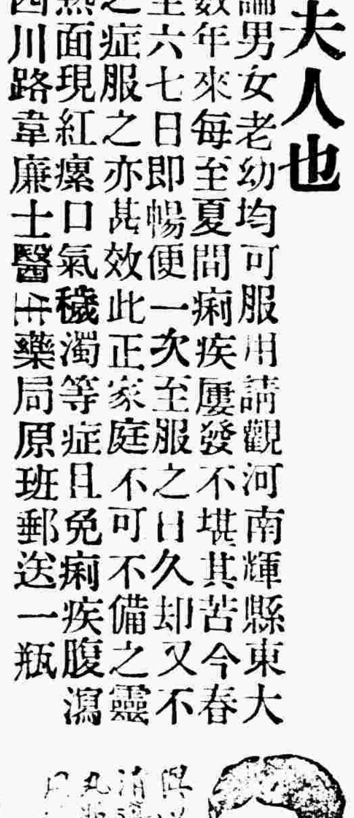

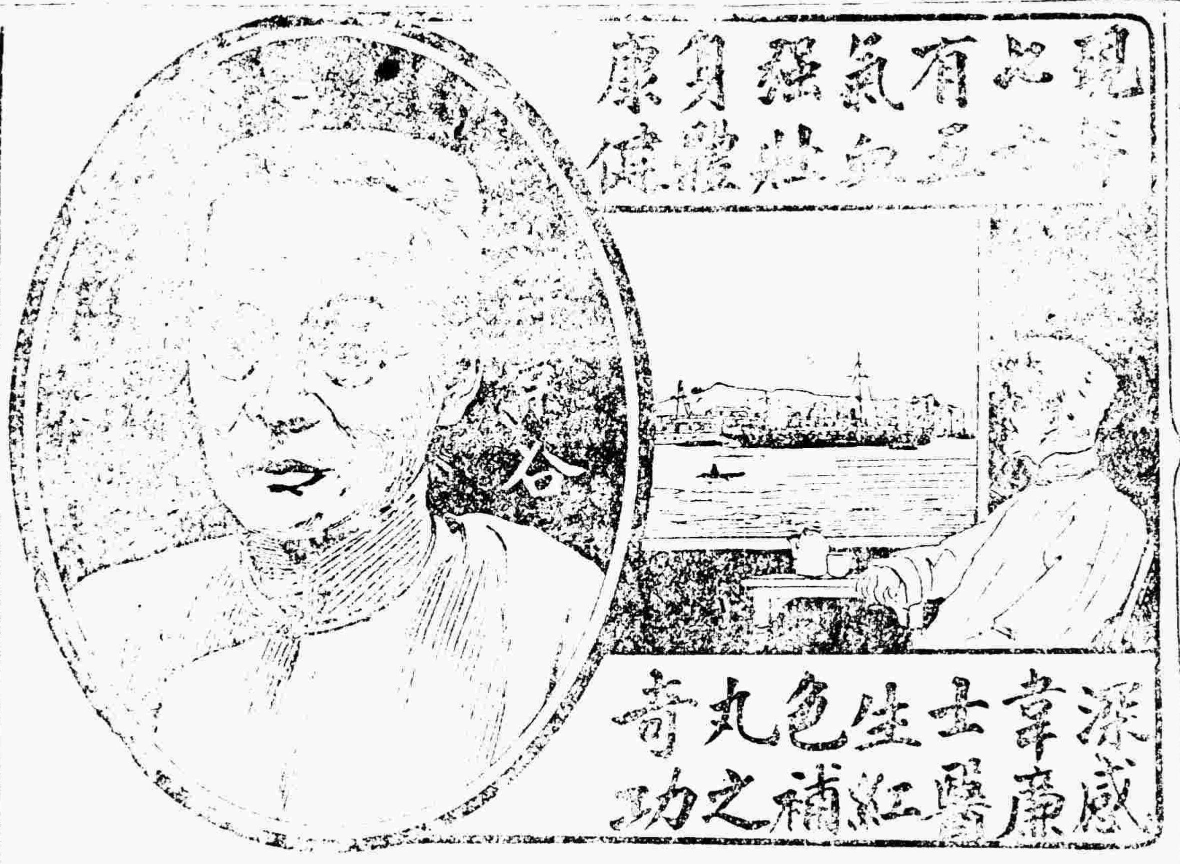

福建廈門辭棠谷先生乃是該處得忌利士洋行買辦也年雖老邁體甚康健
現年七十有五歲數年前偶沾疾病嘗試各藥均未見效精神萎頓幸而購服
韋廉士大醫生紅色補丸旋即獲愈且氣血壯旺身體康健矣其來示云鄙人
向來身體健康不嘗草木藥石之品惟近數年來辦事過久即覺精神困憊其
原因亦由年屆古稀氣血不比少壯之時以致食不生血而久生疾並有喘哮咳
嗽之病發生雖乃旋發旋愈尙無大礙然屢服中西藥品亦不能杜其病根後
有友人勸余購服貴大醫生之紅色補丸因就近
向藥房先購半打服罄業已全愈以後亦無
前病復發今已血氣強旺身體彌健是皆紅色補
丸之功效有以致之感謝良深堪稱金丹靈藥救
世慈航謹貢數言以鳴謝悃並望順爲登報俾同
病者知所問津而紅色補丸之可寶貴焉
韋廉士大醫生紅色補丸對於老年人尤爲靈效
因其有補血之功能故也即治少年中年患血
虧腦疲者莫不奏效如神曾經療治血薄氣衰
諸虛百損少年斲傷腰背癘痛瘋濕骨
痛臀尻酸楚筋系跌傷胃不消化半身
不遂皮膚諸恙以及婦科各種疑難雜症尤爲神效凡經售西藥者均有
出售或直向上海四川路九十六號韋廉士醫生藥局函購每一瓶英洋一元
五角每六瓶英洋八元郵力在內

衛生小書奉送幸勿失之交臂

敝局備有精美小書專論男
女及小兒衛生要道如欲索
取即須寄一明信片至以上所列地址原班郵奉

在廈門有患喘咳者治愈

潤肺止咳化痰丸

◉樂山潤肺止咳化痰丸◉

樂山潤肺止咳化咳丸自行世以來屢有年[illegible]獎凡有
病咳病者醫藥無效者皆得此藥救全屢蒙各界嘉肺
證書不下數千遠近久已知名勿贅待述茲將昨接
來函謙謝原函照錄於左華英大藥房諸先生鑒不
銓因公赴鄉待操勞過甚忽於上月初陡患咳嗽夜之
能寢每坐以報且延各名醫診視及服各種療咳藥品
均無效力閱止即派專差赴京購買樂山潤肺止咳化痰丸
一盒試服咳止頓深異之旋又派專差赴京速購二盒
藥盡而疾病失矣章感是藥之精良謹寄照片一張
以嗚謝忱並希登入報章俾同病者同受益焉此請大
安　二等海軍章四等文虎金質棠蔭章二等嘉祥章

昌平縣知事翁之銓謹啟

咳嗽一症　發於肺部　肺爲羣臟之首　最爲嬌嫩　肺屬金畏火者也　上連咽喉　下通心肝　呼吸爲
出入之總關　然偶遇感冒　而致風寒　或內受鬱火　或因氣逆　或操勞過度　呼吸不靈　肺必患咳　初得者若
不速治　日久脾胃衰敗　精神消耗　內臟養生之津液　皆變爲痰　氣管塞閉　漸成癆瘵
之症　豈不危險哉　本醫生秘製此丸　功能潤肺清肺化痰止咳　定喘順氣開胸　無不應驗如響　主治
各症列下　初起傷風咳嗽　感冒肺寒咳嗽　內逼鬱火肺熱咳嗽　氣喘氣逆咳嗽　操勞過度咳嗽　無
痰乾嗽　痰中帶血　呼吸不靈　氣管塞閉　各種痰飲哮喘　破金失音　咽喉癢痛　胸悶欲嘔　夜不安
眠　五勞七傷各症　無論男女老幼　遠年近日　新久輕重　痰喘咳嗽　**癆傷咳嗽　雜癆病**
陳.　**多年不止老咳嗽**　或按節令必犯　諸般咳嗽　服此丸　立見奇効　眞肺部至寶也

▲價目每盒大洋一元　六盒　大洋五元

總售處　前門外觀音寺中間華英大藥房　前門大街北頭中美藥房　大柵欄老德記
藥房中西藥房　華美藥房　東四北瑞豐藥房　西單牌樓英美藥房　淮安市場暢觀樓內瑞華藥房　西
四聲光藥房　天津單街子老德記藥房　保定府西街華英藥房　張家口葆記藥房
樂山潤肺止咳化痰丸　自問世以來　已二十餘載　屢蒙　各界惠函証書　不下千數　遠近久已知名
勿待贅述　誠非初創各藥　虛聲張勢　自誇有效者可比
購時認明樂山潤肺止咳化痰丸　雙地球註册商標　方不受他種劣藥朦騙也
無論購藥一盒一打　均照原價　外加寄費二角　外埠函購　原局寄奉